FUNDADO EN 1889
Número 17243
SAN JOSE - COSTA RICA
CENTRAL TELEFONICA
1024 - 2287 - 4008 - 4852 - 6577
Miembro de la Sociedad

LA PRENSA LIBRE

Director: ANDRES BORRASE "el diario de la tarde" Martes 2 de Junio de 1959

16 PAGINAS | 2 SECCIONES

Lacayo Farfán en Embajada venezolana aquí.

MUEREN 73 EN NICARAGUA

Despacho dado por los revolucionarios informa que batallón suyo de 300 hombres libró combate con la Guardia Nacional, la Guardia perdió cincuenta hombres, y los revolucionarios tuvieron 23 muertos. — 150 hombres habríanse unido a los rebeldes entrando por la frontera con Honduras.— General Somoza habla del estado de "angustia".— Guarnición de Telica se une a los rebeldes.— Ilesos los tripulantes del supuestamente siniestrado C-46, según se dice.

• • •

Nueva reunión del Presidente Echandi con el Estado Mayor se celebró esta mañana en la Casa Presidencial.

La reunión comenzó a las diez de la mañana y se prolongó hasta el mediodía tratándose en ella sobre otras medidas de vigilancia y sobre la necesidad de suprimir los piquetes de registro que han venido funcionando en Alajuela.

REPORTES DE LA MAÑANA

Los reportes recibidos en Seguridad en la mañana nos dan cuenta de ningún movimiento fuera de lo normal en las líneas de la frontera Norte. La Cruz, Cañitas, Upala, Los Chiles, Santa Cecilia, Peñas Blancas, La Chorrera, Tortuguero y Colorado enviaron telegramas informando calma absoluta.

Pasa a la Pág. SIETE

Se reúnen cámaras patronales

Sus representantes se proponen mañana examinar la forma en que nuestro país se prepara para la proyectada integración económica de las naciones del istmo. —

•

Mañana miércoles se reúnen los delegados de las Cámaras patronales, en la oficina central de la Cámara de Agricultura, a partir de las 15 horas. Estarán representados en la reunión delegados de las Cámaras

Pasa a la Pág. OCHO

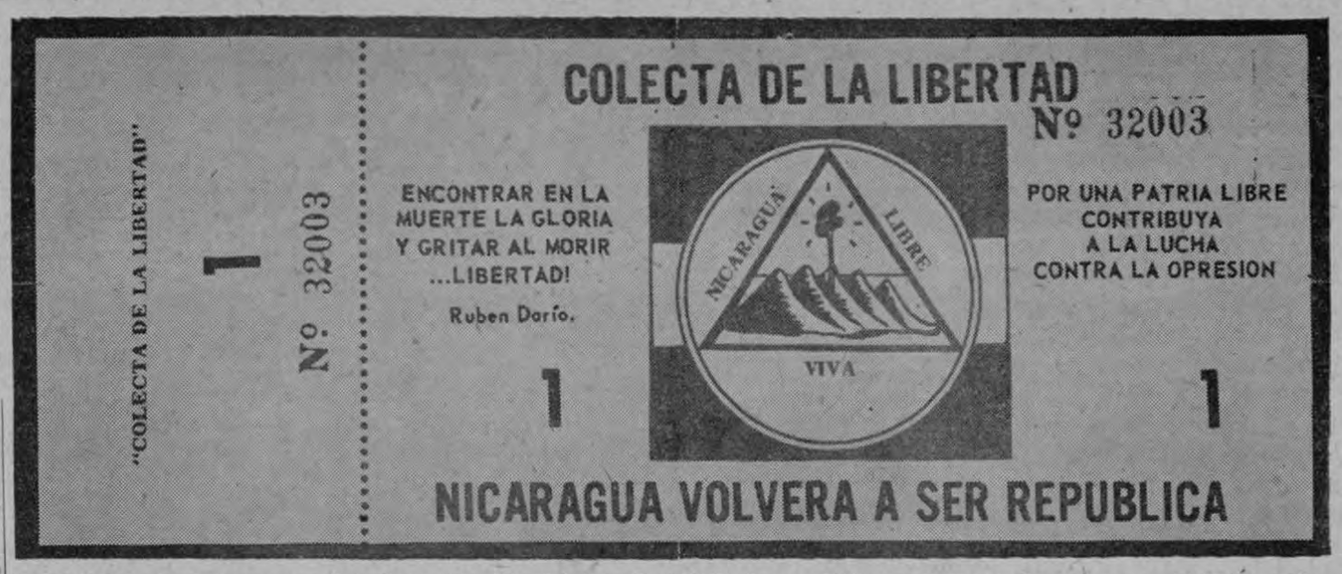

Los asilados nicaragüenses que todavía no han ido al frente de batalla de su patria cooperan grandemente en su ideal buscando cómo financiar su movimiento armado. La siguiente reproducción ofrece una copia de los bonos pro liberación de Nicaragua que han comenzado a circular en Costa Rica y otros países

Acción de OEA esperada

Embajador Escalante dice que él cree que avión invasor salió de Miami, pasó por Cuba y luego llegó a Nicaragua.— Manifestó que Costa Rica no mostraría preocupación porque la OEA vea el caso. —

•

WASHINGTON 2 (UPI)—Nicaragua denunciará ante la Organización de Estados Americanos el ataque lanzado contra su territorio desde bases extranjeras.

El Embajador nicaragüense, Guillermo Sevilla Sacasa, según se dijo en círculos informados

Pasa a la pág. CINCO

Extraño que Gobierno de Costa Rica repudie la actitud de los rebeldes

El hecho de que este grupo de asilados proclamaran valientemente la renuncia a su condición de tales para luchar por los derechos de sus conciudadanos, en vez de deshonrar, enaltece los ideales cívicos y humanitarios, nos dice don Mario Esquivel Arguedas.—

• • •

Al medio día de hoy, en interesante conversación con el señor ex-Ministro de Relaciones Exteriores don Mario Esquivel, uno de nuestros Redactores obtuvo de él las siguientes muy importantes declaraciones:

—Debe tener cuidado el gobierno de Costa Rica de que su neutralidad no resulte extrema al grado de inspirar la absoluta simpatía de los regímenes dictatoriales y la profunda antipatía del pueblo costarricense, hiriendo además el alma nacional nicaragüense.

Debe recordar el gobierno de Costa Rica las ofensas que el gobierno espúreo de Nicaragua infirió muy recientemente a la soberanía de Costa Rica. Aún están tibios los huecos de las

Pasa a la Pág. TRES

Mario Esquivel

Naciones Centroamericanas.

Gestionan vender la cuota de retención

Presidente de la Cooperativa de Cafetaleros de Nicaragua entabló las gestiones pertinentes.— En reunión de FEDECAME en esta capital será estudiada la posibilidad de obtener ese permiso. —

• • •

Vender la cuota de retención de cafés centroamericanos se planteará en la próxima reunión este mes, en la FEDECAME aquí, nos reportaron esta mañana importantes personeros de la Cooperativa de Cafetaleros de Nicaragua.

En una entrevista para el día

Pasa a la Pág. CINCO

Mayor Soto

Sin fantasmas sobre mi cargo

Nadie me obstaculiza. — Todo está en orden y hay apenas unos cambios simples.— El Jefe del Departamento de Extranjeros Mayor Soto habla para LA PRENSA LIBRE. —

• • •

Nos encontramos ante el Mayor don Mario Soto, Jefe del Departamento de Extranjeros, del Ministerio de Seguridad Pública.

Sin preámbulos, empezamos por decirle: Mayor, ayer leímos que tratan de destituirle a usted del cargo de Jefe del...

—No hay nada de cierto en esa aseveración.

—Sin embargo, su traslado a otro departamento?

—Algo hay de eso, pero no en la forma que lo presenta el vespertino de ayer.

—Explíquese por favor.

—Sinceramente lo que ocurre es que se ha producido una pauta o cambio transitorio, para dar lugar a ciertas formali-

Pasa a la Pág. TRES

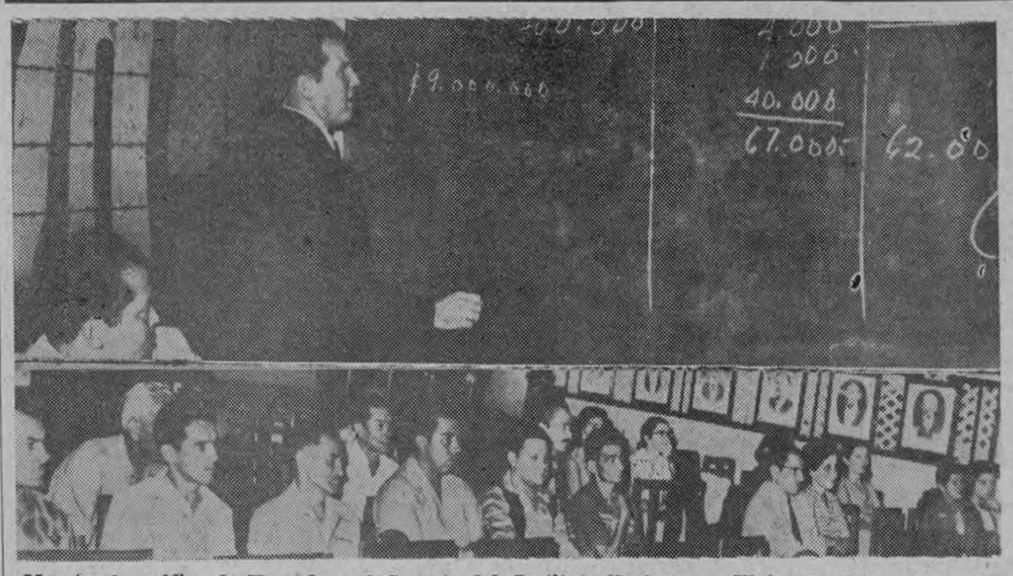
Muestra la gráfica de Herradora al Gerente del Instituto Nacional de Vivienda y Urbanismo Lic. don Rodrigo Carazo Odio en los momentos en que explicaba ayer al personal de la Fábrica Nal. de Licores problemas de la vivienda de interés social

Harán casas a obreros

El Gerente del INVU Lic. Carazo Odio los explicó ayer a empleados de la Fábrica Nacional de Licores.— Obreros del Consejo Nacional de Producción también interesados.

•

En la tarde de ayer, tal como lo anticipamos, el Gerente del Instituto Nacional de Vivienda y Urbanismo Lic. don Rodrigo Carazo Odio se reunió con el personal de la Fábrica Nacional de Licores con objeto de exponerles los detalles de los programas de vivienda para obreros de instituciones del Estado.

Un grupo escogido de empleados de la Fábrica ha iniciado un curso preparatorio de

Pasa a la Pág. TRES

Situación caótica en precios de la carne será abordada por Ejecutivo

Expendedores han aumentado los precios. — No existe, sin embargo, ninguna autorización oficial. — Autoridades de distintos lugares del país no saben a qué atenerse.

•

Al Ministerio de Economía y Hacienda le han llegado últimamente algunas consultas, de parte de autoridades, sobre los precios de la carne.

En realidad, existe actualmente en el país una situación caótica en cuanto a los precios de la carne.

El Consejo de Gobierno acordó, hace algunas semanas, dejar prácticamente en libertad los precios de la carne fina,

Pasa a la Pág. TRES

Con Municipalidad de Goicoechea.

Ex-miembros en una exposición

No se puede culpar a los Munícipes actuales del grave problema del agua, ya que ellos siempre estuvieron de acuerdo con nuestros puntos de vista. Esta y otras manifestaciones hacen por medio de LA PRENSA LIBRE. —

• • •

Para su publicación, que con gusto hacemos, se nos ha entregado copia de un manifiesto de los anteriores miembros de la Municipalidad de Goicoechea. Dice así ese documento, textualmente:

Pasa a la pág. OCHO

Desarrollarán la industria porcina

6 grandes instalaciones. Técnicos del Punto Cuarto Blue y Kidder asesorarán. — Bancos financiarán.— Determinación de zonas donde se llevará a cabo el plan. —

•

Técnicos del Ministerio de Agricultura e Industrias han sometido a la consideración del Ministro Lic. Borbón Castro el plan general para realizar en el país un vasto programa para el desarrollo de la industria porcina, de manera que Costa Rica llegue a producir la cantidad de grasa animal que requiere para su consumo, evitándose así las importaciones en las que anualmente se in-

Pasa a la Pág. TRES

PELIGRA LA FAMA DEL CAFE QUE PRODUCE TRES RIOS!!

Nuestro Cantón da, entre otras cosas, agua potable a San José, a Curridabat, San Pedro y otras localidades en cantidad de 1.000 litros por segundo, y a cambio, nada recibe. — Tal nos dijo el Presidente Municipal de Tres Ríos don Hernán Sanabria Sanabria. —

• • •

Se ha originado una situación muy compleja en las relaciones entre la Municipalidad Capitalina y la de Tres Ríos, con motivo de la anunciada toma de agua del "Río Chiquito" que corre en jurisdicción pilárica.

La Municipalidad de Tres Ríos ha emitido un pronunciamiento

Pasa a la Pág. CINCO

Hernán Sanabria.

Este documento es propiedad de la Biblioteca Nacional "Miguel Obregón Lizano" del Sistema Nacional de Bibliotecas del Ministerio de Cultura y Juventud, Costa Rica.

Hechos y Comentarios del Día

* * * * * * * * *

EDITORIAL

Ante la revolución en Nicaragua

Desde ayer se ha planteado una crisis de orden político internasional para Costa Rica. Estimamos que si no se actúa con prudencia de parte del gobierno, pueden resultar hechos muy visibles que comprometerían la soberanía nacional o que crearían una tirantez entre pueblo y gobierno costarricense.

De una parte la gran mayoría del pueblo costarricense inclinado, mental y espiritualmente, hacia una renovación de hechos en la vecina Nicaragua; de otra, la natural obligación del gobernante de mantener la neutralidad digna y decorosa que le demandan los Tratados Internacionales y su obligación como Presidente de los costarricenses de no contravenir los sentimientos de éstos.

La situación de Nicaragua es sin duda delicada. Lo es en mayor grado para nuestro país por estar frontera de por medio con esa nación. Y porque en modo alguno podemos olvidar lo de 1955, cuando el régimen de los Somoza ayudó visiblemente a la invasión que estuvo a punto de culminar con una guerra civil de grandes proporciones y que siempre dejó muy lamentables saldos para Costa Rica.

Estimamos que no se puede poner en olvido aquello, puesto que el apoyo franco y claro que se le dió a los grupos de oposición al gobierno de Figueres, entonces, por parte de los Somoza, sería lo mismo que admitir ahora que el Presidente Echandi comprometiera al país con un apoyo indivisible a un bando o al otro, pero al fin de cuentas, difícil de desnaturalizar.

Debe quedar bien claro para el régimen de los Somoza que la mayoría del pueblo costarricense no apoya a ese régimen y que desde luego el movimiento patriótico que han levantado los nicaragüenses que se decidieron a la lucha contra ese régimen, cuenta con el apoyo moral de este pueblo costarricense. Ese pensamiento no se puede controlar. No se puede evitar. No se puede aherrojar. No se puede impedir.

Ninguna medida de fuerza que quisiera tomar el gobierno nuestro contra tal actitud sería admitida. No obstante, el pueblo está guardando celosamente la neutralidad de hecho, como le corresponde, puesto que no se trata de inmiscuirse en la determinación ya tomada por los nicaragüenses que se han ido a morir por la libertad.

Estamos seguros de que se logrará mantener la neutralidad de Costa Rica en esta hora crucial para el pueblo de Nicaragua. Y casi estamos seguros de que las cosas variarán grandemente en aquel país en poco tiempo. Demasiado se ha esperado este movimiento y al decidirse los oposicionistas a ir al campo de batalla, es porque han agotado sus procedimientos de paz y ahora han preparado bien sus planes de guerra, para solucionar el problema político de su país. Sería muy lamentable, para el bien de la justicia que les asiste y de la libertad política que procuran, un fracaso del movimiento.

Reiteramos nuestro propósito de que el Presidente Echandi logre mantener muy firme y con entereza, sin atropello de los derechos, de los ciudadanos la neutralidad nacional. E impedir, en la forma que corresponde, cualquier intento de las autoridades militares de Nicaragua de usar nuestro territorio para su defensa o para realizar una afrenta contra nuestro país.

La situación presente es, ya dijimos, sumamente delicada. Y demanda, por ello, el máximo cuidado y atención gubernativa para que no se desvíen los hechos.

* * * * * * * * *

A TRAVES DE LA CELOSIA

Por SAMUEL MIRADOR

LAS SIGLAS Y MARCAVE

"El tiempo es oro", dijeron un día los "machos". Decir esta sentencia y comenzar todo el mundo a correr fue una. Tan a pechos tomaron este decir los hombres, que todavía no han parado, siguen corriendo hasta los que desean un respiro siquiera. Creo que por eso el hombre moderno vive tan de prisa y no tiene tiempo ni de rascarse la cabeza —como solemos decir—, ni mucho menos la espalda, porque para esto se necesita que otra persona pierda su tiempo. Solamente los jefes de alto rango y sueldo se pueden ahora dar el lujo de tener una secretaria para estos menesteres que, no por ser menudos, no dejan de ser importantes. Así los altos jefes pueden tener sus manos ocupadas, sin perder el tiempo.

¡Ah, qué carestía de tiempo! ¡La del agua en San José no es nada! Pero dichosamente ha habido sabios que sí han hallado todo el suficiente para inventar máquinas y aparatos que lo ahorran, acortan distancias y economizan energías humanas, como el automóvil y el tren, el aeroplano y la semilla de guaba, la radiotelefonía y el telégrafo sin hilos, el amor a primera vista y el "zipper", la máquina calculadora y las muchachas que buscan marido, el matrimonio "relámpago" y los sietemesinos de nueve meses, los cursos intensivos y la omeopatía, el "lunch" y la sopa de paquete, las siglas y el idioma "universal", abreviadísimo, que lleva el nombre de su inventor: nuestro insigne compatriota Marcavé.

¡Gloria eterna a tantos benefactores de esta humanidad apresurada! ¡Loas, coronas y estatuas a los héroes conocidos y anónimos! ¡Justicia para nuestro compatriota! ¿No es acaso tan económico su breve idioma como el uso de las siglas? ¡Qué cosa, bien dicen que nadie es profeta en su tierra!

En favor de Marcavé yo apelo a un señor de la Universidad, muy serio, que muy seriamente dicen que dijo: "La lengua tiene que evolucionar, por eso yo estoy muy de acuerdo con el uso de las siglas". Con el apoyo de quien así ha pensado podría conseguir Marcavé una cátedra en nuestra Universidad.

•

UNO QUE NO ESTA DE ACUERDO

Tengo un amigo que odia la manía y el abuso de las siglas.

—Mira —me ha dicho— ¿no te parece que ya son insoportables? Llegará un momento en que nadie va a entender lo que dicen los periódicos.

—Ciertamente —le contesté—; pero con tiempo y un garabato...

—¡Ah, con tiempo, sí! Entonces el uso y abuso de las siglas no es para economizar tiempo y espacio. Los mismos periódicos, después de las siglas, escriben entre paréntesis lo que significan, o al revés. He aquí la prueba de que no se persigue la economía del tiempo y el espacio. No es más que una torpe novelería, como el uso del bikini; es el bikini de los "intelectuales" de pacotilla, pero que mandan y se imponen. Me dices que con tiempo se puede uno aprender las siglas, pero estoy seguro de que no me sabrás decir qué significan, por ejemplo ICE PI; TICATACA, LACSA, y PA; MAI, PUN, SALA y la ODECA; LACSA, STICA y UNICEF; CARE, INVU, MOP y OTAN; AVE, UVA y FEDECAME; FIFA, CIME y UPI; OEA, CETI, ANDE y qué sé yo. ¿No es más fácil entenderle a Marcavé?

Yo asentí con la cabeza, pero guardé silencio. Mi amigo entonces me interpeló:

—Di algo. No te quedes como un palo, mudo.

—Sí, por un lado tienes razón; pero hay que estar con los tiempos modernos.

—¿Tiempos modernos? Así se llama una película de Charlot...

•

¿SOY NEUTRAL?

¡Qué difícil es ser neutral! Ahora es cuando admiro la fortaleza de los neutrales. En este zafarrancho de Nicaragua tengo que ser neutral, ahora, desde aquí, a través de la celosía, pese a mis ímpetus y simpatías.

Pero como de neutral a neutro hay la enorme diferencia que todos saben, por lo menos digo entre misterio y misterio de mis rosarios de las benditas ánimas de aquel purgatorio: "Ciégalos, Señor, mientras desembarcan todos". Esto dicho así, muy en confianza, porque soy neutral.

Porque —repito— he de ser neutral, aunque no tanto como nuestro celoso Gobierno, porque los extremos se tocan. Yo he visto extremos hechos un nudo en la frontera.

Por el impedimento ya dicho —y si no lo dije téngase por dicho— no estoy en estos momentos con Pedro Joaquín. A mi edad uno es muy precavido: si no fuera esto; si no mediara todo esto, habría demostrado la ligereza de mis piernas, como Aquiles, el de los pies ligeros.

Aquí les dejo mi neutralidad.

* * * * * *

Visitó Israel el Doctor Jonas Salk

JERUSALEN, Israel. — "He vuelto a casa", dijo el Dr. Jonas Salk, el descubridor de la vacuna contra la poliomielitis que lleva su nombre, al llegar a Israel como invitado del gobierno.

Durante su estada el Dr. Salk se entrevistó con el Presidente Ben Zvi y el Primer Ministro Ben Gurión y visitó al Ministro de Salud en su hogar del Kibutz Negba. El Dr. Salk recibió una gran ovación en la Universidad Hebrea, donde se le otorgó el título de Doctor Honoris Causa de Filosofía, el más alto honor que otorga aquella Universidad.

Al visitar los laboratorios del Ministerio de Salud, el Dr. Salk expresó su satisfacción por las estadísticas que se le mostraron. Dijo que se contaban entre las mejores del mundo, de igual manera que la vacuna Salk que se produce localmente.

La extensa gira que efectuó el Dr. Salk por el país incluyó visitas a instituciones científicas y educativas: el laboratorio de virus que produce la vacuna Salk en Israel, la Universidad Hebrea y su Escuela de Medicina, el Instituto Weizmann y el Instituto para Investigaciones Biológicas.

El Dr. Salk también participó de una reunión del Consejo para la Prevención de la Poliomielitis dedicada a discutir los problemas involucrados en la producción de la vacuna Salk en Israel.

Correo de la tarde

MAS SOBRE PARAGUAY

Por Julio C. Suñol.

Sorpresivamente Stroessner que ha venido hablando de un regreso lento a la democracia, dió un golpe que involucró no sólo el estado de sitio sino también la detención de parlamentarios.

El apresamiento de tres diputados nos tiene que ayudar a resolver la incógnita que existe con respecto a la pugna manifiesta entre el Partido Colorado y sectores militares en los que va incluído el propio dictador. (quien también extrañamente pertenece a ese partido).

Los representantes populares que fueron apresados tienen q' haber contado antes con la aceptación del General Stroessner para ocupar el cargo. Porque en aquel país nada se mueve sin que el "presidente" de el bendito. El que se les haya detenido, tiene un significado que no se puede desconocer.

Lo que ahora llevó al General a dar el paso que dió, fue el hecho de que los estudiantes empezaran manifestaciones el jueves de la semana pasada. Aparentemente esas demostraciones se produjeron por "el alza de las tarifas en los autobuses". Ya se sabe que siempre hay pretexto, en las dictaduras, para que los estudiantes se expresen de alguna forma. En este caso usaron de la disposición de elevación de tarifas en los transportes, lo que demuestra que allá hay un estudiantado valiente y vigilante.

También por supuesto, hay que anotar el hecho de que durante quince años habían estado suspendidas las garantías y viviendo en estado de sitio. Precisamente en el mes de abril pasado fue cuando esas garantías se devolvieron al pueblo. Y el pueblo aprovechó la oportunidad para decir, una vez más, que repudia a la dictadura. Los políticos no tuvieron q' hacer ningún esfuerzo para alentar a la muchachada que se echó a la calle desaforadamente. Ahora las garantías se suspendieron de nuevo y se declaró el estado de sitio. Stroessner se dió perfecta cuenta de que los ánimos no estaban tan tranquilos como él se lo imaginaba. Y de que el país quiere pelear por la libertad.

Qué es Paraguay y qué es lo que allí sucede? Hay en verdad poca información con respecto a este país sudamericano.

Esta república es mediterránea. Se encuentra situada en el centro fondo de la América del Sur. Tiene líneas fronterizas con Argentina, Bolivia y Brasil. Cuenta con 1.688.000 habitantes y tiene 406.752 kilómetros cuadrados. No quedan casi indios. La población en su gran mayoría es blanca, porque allá, al igual que en Costa Rica, el impacto español resultó definitivo.

Stroessner tiene sobre las armas 13.000 hombres. El setenta por ciento del presupuesto nacional lo gasta en las fuerzas militares. El presupuesto de Educación apenas llega al 10 por ciento del total. El país es pobre debido a que vivió durante años desgastándose en guerras civiles. Padeció la llamada guerra del Chaco, librada con Bolivia por supuestos intereses en tierras presuntamente petroleras (El Infierno Verde, novela de Marín Cañas, precisamente gira alrededor de esta guerra. Marín escribió la obra basado en partes militares que llegaban a Costa Rica por medio de las agencias de noticias).

Stroessner tomó el poder en función de "Presidente" (dictador) en el año 1954. Su período venció en 1958. Se hizo reelegir en 1958, y pretende continuar hasta 1963. Las informaciones que llegan a nosotros por medio de las agencias noticiosas casi nunca proceden de Asunción. Vienen de Buenos Aires, y de poblaciones argentinas en donde hay grandes nucleos de exilados. Stroessner tiene amordazada a la prensa. Los corresponsales para poder enviar sus despachos, tienen q' haber sido autorizados antes para su función por el propio gobierno.

Se calcula que hay unos cuatrocientos mil exilados. Una gran parte de éstos han salido de su país también por angustias económicas. Allá se padece el problema económico al igual que en todos nuestros pueblos. Sin embargo la cantidad de exilados no tiene par igual.

Argentina y Brasil poseen grandes intereses en ese país. Eso posiblemente obligó a que el democrático presidente brasileño le diera una condecoración al dictador. Los círculos paraguayos en el exilio protestaron de inmediato por la actitud de Kubitschek.

Es posible que la efervescencia de ahora sea resultado de la ebullición latinoamericana. Sobre todo de la actitud de combate que han asumido los pueblos que todavía padecen regímenes dictatoriales. Los ejemplos de Cuba, Venezuela, Colombia, Argentina, Honduras y Perú, siguen inficionando de mocracia.

NOTICIAS DE AYER Y DE HOY

A cargo de Edgar Villalobos Segreda

En una época, ya muy distante de la nuestra, la Humanidad, de suyo insatisfecha, tuvo la pretensión de adelantarse a la marcha de los siglos, saltando, sin vivirlos, algunos capítulos de la Historia.

En aquel tiempo la fantasía de los hombres creyó haber encontrado un fabuloso poder mágico para la consecución de todos sus deseos. Pero sin duda la experiencia, que es fuente de desencantos, terminó con aquel reinado de la magía, haciendo volver a los hombres hacia un camino menos engañoso; el de la lucha en el trabajo. Los horóscopos fueron reemplazados por tablas astronómicas; las inscripciones cabalísticas cedieron paso a la fórmula química y la varita adivinatoria fue desterrada por la regla de cálculo.

Los duendes, los brujos, todos huyeron en tropel apresurado, al ser barridos por el avance sistemático de una verdadera ciencia. De aquella desbandada general sólo una entidad misteriosa, no tuvo tiempo de escapar de la Tierra y quedó aislada retenida por el hombre, para quien su ayuda y su presencia ha llegado a ser algo familiar.

Se encuentra siempre bajo formas distintas. Unas veces, es fuego que nos suministra luz y calor; otras, se reviste con blanca espuma de agua para mover turbinas y molinos; en ocasiones en tenue vapor, y, entonces es el alma prodigiosa de las máquinas, o hace su aparición en forma de corriente eléctrica en nuestros motores y laboratorios.

Esta prodigiosa maga familiar, es la última de las hadas sobre la Tierra: se llama "energía".

★ ★ ★

El "Quijote" y el gobierno nervioso del corazón. El Dr. don José Gómez Ocaña demostró la importancia que en todos los tiempos los escritores han concedido a la preciosa víscera. Concretándose a Cervantes, el erudito galeno señaló que en el "Quijote" se habla en ciento cuarenta y un paisajes de ella: aplicándole los siguientes atributos: dice, llora, tiene, salta, siente, cree, va, se desasosiega, se alegra, se enamora, se apasiona, se aprieta, se quebranta, se estremece, se turba, se ensancha, etc. El corazón es de acero, de bronce, de mármol, de alcornoque, y de mantequilla; otras veces está cautivo, recatado, bueno, endurecido, humilde, duro, devoto, lastimado, etc.

De las citas anteriores el Dr. Gómez Ocaña, sacó importantes conclusiones, reveladoras todas de la perspicacia de las observaciones cardiológicas y médicas.

★ ★ ★ ★ ★ ★

FILOSOFIA HISPANOAMERICANA

A mi dilecta amiga, **Lic. Teresa Di Mare Fuscaldo,** quien realiza, en Roma, estudios superiores de Filosofía.

— I V —

Antes de plantear lo que será la realidad futura de nuestra filosofía, es oportuno ahondar en la obra presente, aquilatarla con valores auténticos, que constituyan un efectivo aporte al desenvolvimiento de nuestra cultura. Si es loable la búsqueda de la originalidad, el escritor no debe, en cambio, extraviarse en vanos razonamientos, por el afán de encontrarla. No es la tarea de los visionarios, la que ahora se hace necesaria, sino la de hombres que construyan, con aportes verdaderos, la obra de cultura americana.

Cree Luis Villoro, delegado, por México, a las Conversaciones Filosóficas de La Habana, que no se podrá hablar, entre nosotros, de una "sabiduría de salvación", de auténticos caracteres, mientras no se emprenda la vasta tarea de poner en crisis nuestros valores; hasta tanto no examinemos la realidad del fundamento en que descansan nuestras formas políticas, históricas, religiosas, etc. No ha de ser, por lo tanto, el objeto de nuestros pensadores, el pretender realizar a toda costa una filosofía original. Esto significaría adelantarse, en el tiempo, a la propia situación histórica. Más que eso —indica Villoro— la tarea del pensador americano podría ser: 1) La colaboración en el desarrollo de las formas culturales de América Latina, en un sentido que conduzca a la explicitación de sus fundamentos; 2) La reflexión crítica sobre las bases en que descansan nuestros valores espirituales y nuestras actitudes ante la vida. 1.

Se hace notar la necesidad inmediata de poner en crisis los principios en que han descansado, hasta ahora, nuestras particulares valoraciones, sobre todo otro intento de emprender, al impulso de la esencia perspectivista de nuestra cultura, la búsqueda de la originalidad.

¿Debe entenderse, por lo que se ha expuesto, que se desconfía de las posibilidades futuras de nuestra filosofía? De ninguna manera. La independencia cultural de nuestro continente es un anhelo común, aun cuando no se entienda con caracteres de ingenuo exclusivismo. Ese desligamiento de los recursos, a que hasta ahora hemos estado sujetos, no debe emprenderse, empero, a pasos acelerados, menos todavía en este momento histórico, cuando apenas nos inciamos en el campo creador.

Evitando caer en la superficialidad, por el deseo de ser originales; con la actitud de pensadores serios, a los que anime el sincero empeño de profundizar hondamente en los problemas que plantea la realidad americana, es como se irá forjando —paulatinamente y no de una vez por todas— esa relativa línea de independencia que se busca y se espera encontrar en América.

En definitiva: ¿es posible concretar los rumbos que seguirá la filosofía hispanoamericana en el futuro? Un estudio serio de la obra de los más destacados pensadores actuales, no da una idea que oriente, con seguridad, acerca de esa difícil cuestión. Sin embargo, es indudable que la conciencia filosófica que hoy posee el filósofo hispanoamericano acerca de su propia misión, dentro de la comunidad de la cual forma parte, habrá de llevarlo, necesariamente, al tema antropológico.

El filósofo hispanoamericano nace con conciencia histórica, en una época de dramática lucha entre concepciones opuestas del mundo y de la vida. Nace en un medio cultural y racialmente estratificado. Está en situación privilegiada para aprehender, a su vez, la asombrosa universalidad y la rebelde particularidad del ser del Hombre, con lo que acaso la Antropología Filosófica se convierte, para él, en su mayor tarea. A través de ella logrará encontrarse a sí mismo, y, a través de sí mismo, a la humanidad toda.

Es, efectivamente, hacia el ser del Hombre, hacia su estructura interior indefinible y, de suyo, maravillosa, a donde tal vez fije sus ojos escrutadores el filósofo hispanoamericano, en busca de su propia autenticidad. No, sin razón, se ha dicho que el encuentro del Hombre consigo mismo, es, sin duda, el episodio más original e impresionante de la historia de las ideas filosóficas.

Si la Antropología nos enfrenta hoy con la verdadera realidad del ente creador de valores, del ser axiológico, que es el Hombre, y nos aleja, consecuentemente, de otras valoreaciones, que entran en contacto, menos directo y subjetivo, con nosotros, para hacernos vivir en la integridad de nuestro propio ser, no es ilusorio creer que sea esa misma disciplina filosófica, aquélla en la que el filósofo hispanoamericano se encuentra plenamente.

Es en el ser del Hombre, en donde hallará la razón de su propio existir y del vivir de sus semejantes, todos, conectándose íntimamente con una interpretación funcional de la propia realidad americana, de sus posibilidades y proyecciones concretas en los ámbitos del espacio y del tiempo.

He aquí el descubrimiento maravilloso de nuestra esencia: sólo ahondando en nuestro ser de hombres, encontraremos la plena satisfacción de nuestros múltiples interrogantes, y nos hallaremos a nosotros mismos, definiéndonos con entera independencia de otras concepciones.

Lic. Mario FERNANDEZ LOBO

Luis Villoso: **Estado Actual y Posibilidades de la Filosofía Latinoamericana**; ponencia; La Habana, Cuba; 1953.

Los matutinos dijeron

Diario de C. Rica

Información

Rescatados tres náufragos norteamericanos en la Isla del Caño. Viajaban en un yate particular que se destrozó totalmente al chocar contra la costa de la isla. El rescate lo hizo el señor Grant Foster, contratista de la Carretera Interamericana, quien llegó casualmente a la isla, en su yate.

★

Al pueblo no se le debe ofrecer servicio a medias. Porque el sentido de caridad con que nosotros dimos a ese pueblo un poco de alivio a sus dolencias, se ha convertido en este siglo en un derecho que ese pueblo tiene de recibir lo necesario para la prevención y curación de sus enfermedades: declara el Dr. José E. Sotela.

Editorial:

Industria azucarera: — "El convenio internacional de Londres no habrá de afectar la actividad industrial azucarera, y por el contrario, al paso que le asegura con una producción que alcanza a ..... 991.689 quintales, abre halagüeñas perspectivas para el comercio de exportación con mejores precios y cuotas adecuadas".

★

La Nación

Información:

Suspendido el permiso de Aerolíneas para sobrevolar el territorio nacional hasta nuevo aviso. Las razones que tiene el Despacho de Gobernación estriban en el posible incumplimiento que ha hecho esa empresa de la neutralidad nacional: declara el Ministro Vargas Gené.

★

De la calidad del café de Costa Rica depende en forma exclusiva, su demanda y mejor precio en los mercados europeos. Es un problema esencialmente interno, el que toca el comentario que "Brasil invadirá a Europa con su café" lo cual es la verdad misma: declara el Cónsul de Costa Rica en Hamburgo, don Rolando Falconer.

Editorial:

Pensemos en Costa Rica: "Lo más cuerdo es no entorpecer la acción oficial si ésta se encamina, como debe encaminarse, a preservar la neutralidad de Costa Rica, a defender la integridad nacional si es necesario y a procurar, por todos los medios a su alcance, que no lleguen hasta el pueblo costarricense consecuencias desagradables de esa lucha".

★

La República

Información:

"La República" en la frontera norte. Las fuerzas costarricenses establecieron sus bases en La Virgen y La Cecilia, realizando patrullaje fronterizo entre esos lugares y Upala. Núcleos de guardias nacionales nicas se encuentran apostados en las montañas, sobre una línea de casi 80 kilómetros.

★

Violación de nuesro territorio. Wilfredo Ruiz, Gerardo Domínguez y varios otros ciudadanos ticos se encontraban trabajando con un tractor en la Interamericana. Se presentaron varios números de la Guardia Nacional y los detuvieron, llevándoselos al lado de Nicaragua. Luego los soltaron.

Editorial:

Hasta donde...?: "El estado de sitio proclamado en Nicaragua pareciera que también tiene vigencia en Costa Rica, y que hemos llegado a la situación de tener que acatar aquí las órdenes del gobierno de allá. Echandi es incapaz de dar garantías de libertad de trabajo a los costarricenses. ¿Hasta dónde, señor Echandi, nos van a llevar sus abrazos "fraternales con los Somoza?".

Este documento es propiedad de la Biblioteca Nacional "Miguel Obregón Lizano" del Sistema Nacional de Bibliotecas del Ministerio de Cultura y Juventud, Costa Rica.

TEMPESTUOSA SESION DE LA ASAMBLEA SE ESPERA HOY

En la sesión parlamentaria de hoy se discutirá la proposición de Cordero Croceri, para que la Asamblea Legislativa dé un voto de censura al Presidente Echandi, por la debilidad que demuestra el Poder Ejecutivo ante el evidente irrespeto de la soberanía nacional, por parte de patrullas de la Guardia Nacional de Nicaragua.

Naturalmente, la proposición ha despertado muy encontradas opiniones, y aun cuando algunos diputados simpatizan con el movimiento revolucionario contra los Somoza, rechazan la idea q' se censure a Echandi, por cuanto el Poder Ejecutivo no está más que cumpliendo con su deber, de garantizar la neutralidad del país.

Indudablemente la sesión será tempestuosa. Candente y de apasionantes debates políticos estará saturada la jornada de esta tarde. El proponente, señor Cordero Croceri, sabemos que hará un discurso vehemente, contra la actitud de Echandi, de guardarle oficiosamente las espaldas a los Somoza, no importa que para ello, tenga el Poder Ejecutivo que registrar arbitrariamente la propiedad privada, sin haberse suspendido las garantías constitucionales.

Por qué...

la Dirección del Tránsito no hace caso de las quejas de los vecinos de Pavas?

SERA QUE... no se ha dado cuenta esa dependencia de las irregularidades q' se cometen en los servicios de transporte a ese populoso distrito?

SERA QUE... ningún empleado de la Dirección del Tránsito aunca ha vivido en Pavas y lo hayan hecho esperar dos largas horas para transportarlo en los autobuses de la ruta de Pavas?

SERA QUE... no se han dado cuenta en la Dirección del Tránsito de que en los últimos años ha crecido mucho la población de Pavas y es necesario ya que esa población cuente con eficientes servicios de transporte?

SERA QUE... la Dirección del Tránsito desconoce q' la empresa de autobuses de Pavas hace el servicio no a horas fijas sino cuando le da la gana?

Tiene la palabra la Dirección General del Tránsito

CELIN CRUZ T.

PARA PERSONAS
DE POCOS RECURSOS
ECONOMICOS

hoy ofrecemos 2 vehículos de verdadera GANGA:

—1 automóvil de 4 puertas, modelo 1938, con llantas casi nuevas ₡ 1.850.

—1 camión de carga de 2½ ton., modelo 1944/46 trabajando, ₡ 3.850.

AGENCIA GONZALO CALDERON E. Ltda.

Calle del Pacífico.

Programa de ...

Viene de la Pág. PRIMERA —

suma importancia para luego construir sus propias viviendas en horas libres, mediante la ayuda del Instituto.

El personal de la Fábrica escuchó con marcada atención los comentarios que hizo el Lic. Carazo Odio sobre el problema de la vivienda de interés social.

La Gerencia de la Fábrica ha dado amplias facilidades a sus empleados para que estudien y trabajen con el INVU, en la construcción de sus casas en horas libres. Don Manuel Solano Avendaño es el experto encargado de los programas de Ayuda Mutua y Esfuerzo Propio.

El grupo de trabajadores de la Fábrica interesado en el programa de vivienda es el siguiente:

D. Edwin Alvarado Brenes, D. Elías Badilla Alvarez, D. Víctor Bonilla Carvajal, D. Ovidio Bonilla, D. Aquiles Cerdas, D. Rodolfo Cordero Aguilar, D. Juan Luis Cordero Segura, D. Mario Chaves Chavarría, D. Elías Montenegro Ureña, D. Víctor Manuel Montero Zúñiga, D. Armando Mora Vargas, Srta. Felicia Rojas Sánchez, D. Jorge Solano Vargas, Srta. Leticia Trejos Montoya, Srta. Berta Vargas Guillén.

OBREROS DEL CONSEJO DE PRODUCCION

Un grupo de obreros del Consejo Nacional de Producción se ha interesado también en construir casas por medio del Sistema de Ayuda Mutua con el apoyo y dirección del Instituto Nacional de Vivienda y Urbanismo. El curso preparatorio está prácticamente concluído. El grupo está trabajando con un Reglamento en el que se especifican horas de trabajo, asistencia y puntualidad, conducta y disciplina. El Sub-Gerente del Consejo, don José Manuel Salazar Navarrete, le ha dado mucha ayuda al grupo y toda clase de facilidades. El grupo de obreros del Consejo Nacional de Producción interesado en el programa es el siguiente:

D. Fernando Aguilar Ruiz, D. Manuel Badilla Picado, D. José Castro Calderón, D. Carlos Luis Chavarría Ruiz, D. Zenón García Oviedo, D. Carlos Manuel Gould Rodríguez, D. José Bernardo Leitón Sanabria, D. Rafael Marín Cartín, D. José Angel Méndez Araya, D. Bolívar Mora Avila, D. Guillermo Obando Bonilla, D. David Pana Pana, D. Marco Tulio Salas Brizuela, D. Carlos Soto Calvo, D. Juan Araya Aragón, D. Ernesto Carballo Alvarez, D. Eladio Córdoba Arce, D. Celso Daloleo Ramírez, D. Luis Enrique García Vargas, D. Manuel Herrera Santamaría, D. Guillermo López Gutiérrez, D. Aníbal Marín Guerrero, D. Moisés Mondragón Castro, D. Franklin Murillo Cruz, D. Carlos Luis Obando Bonilla, D. Gilberto Porras Jiménez, D. Hugo Salazar Castillo, D. Luis Eduardo Suárez Suárez.

ADJUDICACION DE CASAS EN HATILLO

Pedimos en el Instituto Nacional de Vivienda y Urbanismo algunos datos en relación con la adjudicación recién efectuada por la Junta Directiva de 123 casas en Hatillo y 180 en San Sebastián. Deseábamos conocer los factores que se tomaron en cuenta para hacer tal adjudicación, ya que había más de 3.000 solicitantes, de los cuales se escogieron 900 para adjudicar las viviendas en Hatillo. Las casas se adjudicaron tomando en cuenta la necesidad de vivienda. Las personas que más necesitaban recibieron la casa. Para ello también se buscaron familias de los siguientes grupos:

1—Grupo de personas que tienen contratos con el Sistema de Ahorro y Préstamo.

2—Personas que tienen libretas de Ahorro llamado 3X1.

3—Empleados de Banco, cuyas instituciones tienen fondos de Jubilaciones que se emplearon en bonos de vivienda para el desarrollo de los programas.

4—Miembros del Magisterio Nacional que utilizaron los fondos del Seguro de Vida para comprar bonos de vivienda.

5—Damnificados de guerra. Viudas de guerra, por leyes especiales deben tomarse en cuenta en la adjudicación.

6—Empleados del Poder Judicial, que ha invertido fondos en las obras del INVU.

7—Solicitantes en general.

Todas las personas que han sido favorecidas con adjudicación de esos grupos, tienen probada necesidad social de vivienda.

La lista de adjudicatarios no se publica, en los periódicos por respeto a la vida privada de los mismos, ya que se toman en cuenta factores para la adjudicación de carácter confidencial que al revelarlos lastimarían la dignidad humana.

Desarrollarán ...

Viene de la Pág. PRIMERA —

vierte una crecida suma en dólares.

El propio Ministro de Agricultura e Industrias, Lic. Borbón Castro, en declaraciones que concedió en días pasados a LA PRENSA LIBRE, explicó a grandes rasgos el plan para el desarrollo de la industria porcina.

De acuerdo con las sugestiones hechas por los técnicos del Ministerio, habrá seis grandes instalaciones en zonas del país que serán determinadas oportunamente, para la realización del programa de desarrollo de la industria.

Se contempla la financiación por parte de los Bancos del programa, que estará asesorado por los técnicos del Punto Cuarto señores Blue y Kidder, quienes ya se encuentran en el país, pero que dirigirán los técnicos al servicio del Ministerio de Agricultura e Industrias.

Situación ...

Viene de la Pág. PRIMERA —

manteniendo los de la posta y hueso; sin embargo, no se ha emitido ninguna resolución oficial por parte del Departamento Comercial del Ministerio de Economía que anule la fijación de precios hecha hace algún tiempo.

Los expendedores, en San José y cabeceras de provincia, han aumentado los precios de las carnes finas, pero lo han hecho sin estar oficialmente autorizados para ello.

Según supimos esta mañana, el Poder Ejecutivo considerará esa situación a fin de determinar si por medio del Departamento Comercial del Ministerio de Economía, que es el encargado de fijar los precios de los artículos de consumo popular de acuerdo con la Ley de Defensa Económica, se anulan los precios que todavía están vigentes o se adoptan otras medidas.

No veo fantas ...

Viene de la Pág. PRIMERA —

dades de orden. Pero mi puesto me ha sido respetado.

—En qué consiste, pues ese cambio?

—Anque estoy actuando como Oficial Primero, prácticamente sigo atendiendo tados los asuntos del Departamento y continuo como depositario de todos los dineros del mismo.

—Es verdad que ha tenido que soportar incidentes y desplantes hacia su persona?

—En absoluto; más bien todo lo contrario. Yo no soportaría una situación violenta ni de desprecio, pues si tal hubiera ocurrido yo ya no estaría aquí. Pero como le digo, desde que he llegado al Departamento solo he recibido atenciones y pruebas de estímulo a mi labor y en forma especial, de los Coroneles Fernández, Ventura y Salazar.

—Quién ocupa su puesto ahora?

—Mi puesto no lo desempeña persona alguna ajena al Departamento. Se ha recargado trabajo en la Subjefa, Sra. Nelly Diermesen, que ha aceptado esta carga en forma interina llevada de su mejor deseo de cooperar conmigo, lo cual agradezco sinceramente.

—No nota usted sombras o fantasmas en torno a su cargo?

—A mi alrededor no veo ni fantasmas — como usted dice — ni apetencias hacia mi puesto. No he tenido roce alguno con nnadie; ni mucho menos he sufrido presión alguna.

—Y cuánto cree que durará esta situación?

—Ya le he dicho — y me interesa aclarar — que yo he aceptado esta situación en forma transitoria para reintegrarme a mi cargo en plazo breve, como se me prometió al serme comunicada esta transición.

Y no hay manera de continuar hablando en forma sostenida con el Mayor Soto, porque a su mesa de despacho no cesan de acudir los empleados de su Departamento, presentándole papeles y más papeles, que en diligencia con conocimiento y soltura.

Decididamente, el Mayor Mario Soto, continúa siendo el Jefe.

La Vivienda en Marcha resuelve el problema de vivienda de los menesterosos. Coopere usted con este movimiento.

Extraño que ...

Viene de la Pág. PRIMERA —

balas en las salas de Maternidad de Liberia.

Cierto que no debemos comprometer la neutralidad de Costa Rica y cierto que debemos observar fielmente los compromisos emanados del régimen jurídico interamericano; cierto q' resultan peligrosas las alianzas desde el poder con grupos revolucionarios por más noble la causa que éstos persigan. Pero más cierto aún que la neutralidad que se prodiga hasta servir los intereses oscuros de los conculcadores de las libertades humanas, es aún más detestable que la intromisión en los asuntos internos de otros países que tantas veces hemos condenado. Peor aún sería que esa actitud obedezca a ataduras que no se originen en el régimen jurídico, pero que se evacúan a espaldas de la nación.

El gobierno de Nicaragua está en la posibilidad de exigir al gobierno de Costa Rica el cumplimiento de los tratados, pero dentro de sus deberes de país signatario, está obligado a demostrar a Costa Rica y a las otras naciones libres del sistema, que si el derecho internacional es norma de conducta entre los Estados en sus relaciones recíprocas, la solidaridad q' se invoca debe emanar del fortalecimiento de ese sistema jurídico que requiere —como condición sine qua non — la organización política de los Estados sobre la base del ejercicio de la democracia representativa.

Cómo pretende Nicaragua solidaridad de ningún miembro del régimen continental, cuando el poder central se origina en una dictadura oprobiosa q' ha convertido —con el peculado atentatorio contra la riqueza del país— sus bodas de plata en bodas de oro?

Debe extrañar asimismo que el gobierno de Costa Rica repudie la actitud de los patriotas civiles nicaragüenses al procurar con heroicidad sin límite un gobierno de autodeterminación popular.

Los asilados en Costa Rica no disfrutan de ese derecho como graciosa concesión de los gobernantes. El derecho de asilo se consagró como precepto constitucional, después de vivir fuertemente enclavado en el alma costarricense a manera de abrigo generoso para los hermanos perseguidos por el solo delito de pretender para su país el ámbito de paz y libertad que disfrutan en el asilo.

Cuán espantoso ese crimen a los ojos de los tiranos!

El hecho de que este grupo de asilados —todos respetuosos y respetados por la mayoría de los costarricenses— proclamaran valientemente la renuncia a su condición de asilados para luchar por los derechos de sus conciudadanos, en vez de deshonrar, enaltece los ideales cívicos y humanitarios.

Ni se puede ni se debe ser más papista que el Papa. El Presidente Somoza informó ayer con el estrépito de un régimen que se derrumba, que el movimiento revolucionario había fracasado. Que en el país no existen conflictos. Que todo está en orden; que la revolución es mentira y que la situación está bajo el control del gobierno (léase bajo la fécula de los inquisidores y sicarios).

Mientras tanto, en Costa Rica desoímos esa propaganda, ponemos en pie de guerra nuestro flamante ejército y gastamos ingentes sumas en el esfuerzo de controlar las fronteras sin quedar bien ni con Dios ni con el diablo.

Mucho me ha dolido la información que dice el gobierno de Costa Rica tener en su poder de que un avión perteneciente a una empresa costarricense fue deribado y destruido y que sus ocupantes todos perecieron. Ante esta situación tan dolorosa sólo se me ocurre pensar en la noble causa que esos héroes anónimos perseguían, deseando desde lo más profundo de mi alma paz a sus restos. Los derechos sagrados del hombre están teñidos con sangre y por eso las banderas tricolores tienen el blanco de la paz, el azul del cielo y el rojo de la sangre de los héroes.

Este documento es propiedad de la Biblioteca Nacional "Miguel Obregón Lizano" del Sistema Nacional de Bibliotecas del Ministerio de Cultura y Juventud, Costa Rica.

INTRIGAS ROJAS AMENAZA DENUNCIAR EL OESTE

★ ★ ★ ★ ★ ★ ★ ★ ★ ★ ★ ★ ★ ★ ★

GOBIERNO PERUANO AMPLIA CARGOS CONTRA OPOSICION

Dirigentes del Partido Acción Popular están siendo juzgados por delitos contra la tranquilidad pública. —

• • •

Lima, junio 2 (UPI).— El Gobierno ha procedido a ampliar los cargos contra los dirigentes del Partido Acción Popular cuyo jefe, Fernando Belaunde, continúa en la Colonia Penal de la Isla en El Frontón, ante el juez Instructor, doctor Isaías Izaguirre.

CONTRA LA TRANQUILIDAD PUBLICA

Esos dirigentes están siendo juzgados por delitos contra la tranquilidad pública y desacato en agravio del Estado como además de responsabilidad en los daños y en las pérdidas de la propiedad como consecuencia del frustrado mitín del viernes veintinueve de mayo.

La Dirección de Gobierno ha puesto en manos del Juez Instructor el discurso que Belaunde Terry debía pronunciar, ayer lunes en la Plaza de Armas de Arequipa.

El discurso, según fuentes autorizadas, constituye "una prueba de los propósitos de agitación de Belaunde Terry y su partido".

CANCELAN ACTO

Se ha sabido hoy que los dirigentes del Partido Acción Popular en Lima habían acordado cancelar toda demostración pública para conmemorar el tercer aniversario de dicha agrupación política.

En cambio en Arequipa no hubo tal cancelación siendo las autoridades de policía las encargadas de frustrar el anunciado mitín, convocado por el Comité de Emergencia de Acción Popular.

UNO DETENIDO

El diputado de este partido, Manuel Arcezageceta, uno de los más activos organizadores de la manifestación y quien iba a pronunciar un discurso fue detenido y remitido a Lima por la Carretera Panamericana.

El patrullero que lo condujo lo dejó en libertad en la puerta de su domicilio.

En la misma forma fueron trasladados a Lima desde Arequipa otros líderes de Acción Popular, quedando así su Comité de Emergencia sin dirección.

FUERZAS LISTAS

Destacamentos de policía a pie, a caballo y en camiones, estuvieron listos en el centro de Lima para reprimir cualquier intento de manifestación o desorden.

EL PRINCIPE MARROQUI CON DE GAULLE

PARIS, 2 (UPI). — El Príncipe heredero de Marruecos Mulay Hasan, se reunió hoy con el Presidente Charles De Gaulle en un almuerzo oficial que, según algunos, podría conducir a una solución del conflicto argelino.

El objeto de la reunión entre el Príncipe y el Presidente fue concertar una posterior conferencia entre De Gaulle y el padre del Príncipe, el Rey Mohamed V de Marruecos.

En las últimas semanas han circulado insistentemente aquí las versiones de que, en esa reunión, De Gaulle pediría al monarca marroquí que actúe como intermediario entre Francia y los rebeldes argelinos.

Mulay Hassan se ha entrevistado con otros funcionarios franceses durante su permanencia en París, pero se ha negado a confirmar o desmentir que exista el propósito de pedir a su padre su mediación en el conflicto argelino.

El Príncipe visitó hoy a De Gaulle en el Palacio del Elíseo y tuvo con él una conversación privada de tres cuartos de hora antes de almorzar en el comedor dorado del Palacio Presidencial.

MONAS DEL ESPACIO: Una mona adiestrada por el Departamento de Defensa para viajar en un proyectil al espacio sideral y regresar a la tierra aparece arriba con un modelo del proyectil Júpiter. Al fondo, una mona es colocada en la cápsula de 250 libras. Dos de las monas fueron disparados a 300 millas en el espacio y aterrizaron en el cono a una distancia de 1.500 millas en el Atlántico del Sur. Las monas llegaron vivas después de su histórico viaje

Lo hará si los rusos no desisten de seguir denunciando actividades "subversivas" en Berlín Occidental.—

•

GINEBRA 2 (UPI)—Occid te advirtió hoy a Rusia que p dará en la mesa una documen ción completa sobre las intrigas comunistas de Alemania Oriental a menos que los rusos desistan de seguir denunciando actividades subversivas en Berlín Occidental.

GRABACIONES INFLAMATORIAS.—

Fuentes autorizadas revelaron que las delegaciones occidentales a la conferencia de los "cuatro grandes" en Ginebra han recibido nuevas grabaciones de los inflamatorios programas de una radio comunista alemana que presume transmitir desde Alemania Occidental, cuando en realidad lo hace desde el otro lado del telón de hierro, y que es posible que esas grabaciones sean puestas en la mesa de la conferencia como respuesta a las denuncias soviéticas.

EXIGENCIA ROJA.—

El sábado último el Ministro de RR. EE. ruso Andrei Gromyko exigió que la potente emisora de Berlín Occidental fuera silenciada como parte de un arreglo provisorio en Berlín. Este arreglo incluiría también la presencia de tropas soviéticas en el sector occidental.

El Secretario de Estado norteamericano Christian A. Herter rechazó de plano ayer esa exigencia y concurrió esa tarde a una sesión plenaria de la conferencia armado de una documentación detallada sobre las maquinaciones de los comunistas desde Berlín Oriental y Alemania Oriental para contrarrestar las denuncias soviéticas.

ARMA PODEROSA.—

Una de las armas más poderosas para el contraataque la constituye las grabaciones hechas de los programas de una emisora comunista q' dice transmitir su venenosa propaganda desde un lugar secreto en Alemania Occidental, pero que en realidad transmite desde Alemania Oriental, probablemente desde la ciudad de Magdeburgo.

UN GRAN ARCHIVO.—

Las delegaciones occidentales tienen también listo un archivo completo sobre los secuestros, intrigas e incidentes realizados por los comunistas desde Berlín Oriental.

Con la conferencia ya en los comienzos de su cuarta semana, los aliados occidentales están poniendo más energía en sus declaraciones para disipar toda idea de que el frente se está debilitando.

Funcionarios norteamericanos prominentes dijeron hoy que el Secretario Herter está dispuesto a permanecer aquí indefinidamente si los rusos persisten en su empeño de desconocer los derechos de las potencias occidentales en Berlín.

Medidas para superar la huelga bancaria argentina

BUENOS AIRES 2 (UPI) — Los presidentes de los bancos oficiales, que han sido los más afectados por la huelga que hoy entró en su octava semana, anunciaron nuevas medidas para superar la situación creada por el paro.

Luego de una entrevista con autoridades financieras, los presidentes dijeron serán promulgados los decretos que autorizan reducir el número del personal empleado, incorporar nuevos funcionarios en reemplazo de los que fueron declarados cesantes y liberando de derechos aduaneros las maquinarias destinadas a automatizar las tareas.

•

FUERTE VIGILANCIA.—

Entretanto, toda la zona bancaria de esta capital continúa bajo fuerte vigilancia de tropas de gendarmería (policía de fronteras) armadas con fusiles y armas automáticas.

Reducción de número de empleados en Argentina

Son medidas para reducir los gastos fiscales y lograr el equilibrio en el presupuesto.—

• • •

BUENOS AIRES, junio 2.— (UPI).—El nuevo Ministro de Finanzas, César Bunge, anunció que el gobierno impondrá una reducción considerable en el total de empleados públicos, como medio para reducir los gastos fiscales y lograr el equilibrio del presupuesto.

•

UN MENSAJE AL PAIS

Bunge dirigió un mensaje por radiofonía y televisión a todo el país, reiterando la decisión del Presidente Froindizi de asegurar un régimen de libertad económica, sin la cual "no pueden existir las otras libertades". Agregó que estas medidas implicarán "una reducción considerable del personal ocupado en la Administración Pública", pero agregó que a los despedidos se le abonará una indemnización esquivalente a seis meses de sueldo y se le ofrecerá "un eficiente régimen de colocaciones" en otras actividades".

•

NO MAS PRESTAMOS

Agregó que el gobierno no continuará haciendo préstamos a los empresarios para atender aumentos de sueldos y salarios, para anunciar seguidamente un estricto sistema en las empresas estatales, que no podrán conceder alzas "masivas" en los sueldos. Agregó que en los futuros convenios de las empresas estatales se establecerá que la duración mínima de los acuerdos será de dos años, que el nivel actual de sueldos no podrá ser modificado durante el primer año de vigencia y que al cabo del año sólo se podrán otorgar aumentos que no excedan del diez por ciento.

CONFLICTO BANCARIO SIGUE EN EL PERU

LIMA, 2 (UPI). — El conflicto bancario ha continuado sin solución a pesar de que la Federación de Empleados Bancarios levantó la huelga de cincuenta y cuatro días de duración el lunes veinticinco de mayo.

También han seguido registrándose incidentes aunque de menor violencia entre empleados bancarios que no son admitidos por los bancos y la policía que resguarda dichos establecimientos.

Los directivos de los bancos se mantienen firmes en su decisión de admitir a los empleados que acepten acatar las disposiciones de sus jefes en cuanto al régimen de trabajo sin reclamar el pago de los días de huelga.

MURIO UNO DE LOS MONOS QUE LANZARON AL ESPACIO

WASHINGTON, Junio, 2, — (UPI).—El mono Able, uno de los dos lanzados a una altura de 500 kilómetros en el espacio la semana pasada en el cono delantero de un proyectil Júpiter, ha muerto, según anunció hoy el Departamento de Defensa. Las autoridades declararon que la muerte no tuvo relación con el vuelo interplanetario.

POR UNA OPERACION

La información añade que el mono, que pesaba poco más de tres kilos, murió en el curso de una operación que se le practicaba anoche para extraerle un electrodo en el laboratorio de investigación médica del ejército en Fort Knox.

RESISTIERON EFECTOS

Los dos monos, Able y Baker, disparados a una distancia de 1.500 millas en un vuelo que alcanzó la altura de 500 kilómetros, por la llamada "trayectoria de pruebas del Atlántico", desde Cabo Cañaveral el jueves último, parecían haber resistido perfectamente los efectos del experimento.

El electrodo que se trataba de extraer anoche a Able le había sido colocado bajo la piel para recoger información biomédica durante el vuelo.

ABLE AYER ESTABA BIEN

Able, que llegó ayer del centro médico del ejército de Walter Reed a Fort Knox, parecía hallarse en buen estado. Las autoridades dijeron que estaba animado y comenzó a comer inmediatamente después de su llegada. Cuando llegó, se decidió en una consulta médica que sería conveniente extraer el electrodo, lo que debía hacerse bajo anestesia.

SIN INDICIOS

Las autoridades dijeron que no habían indicios de que el simio no resistiría la operación, considerada "menor", pero mientras se le administraba la anestesia se observó que el mono comenzó repentinamente a tener movimientos cardíacos rápidos y convulsivos. Y, a pesar de los esfuerzos por salvarle, murió a las 12:45 de la madrugada.

CAUSA DE LA MUERTE

La causa de la muerte, según las autoridades fue "un rápido y convulsivo movimiento del corazón, a raíz de administrársele una ligera anestesia quirúrgica, y no tuvo relación alguna con su reciente vuelo".

Los restos del mono serán trasladados al Instituto de Patología de las Fuerzas Armadas para someterlos a estudio.

Confiesan contrabando realizado en el Brasil

AMSTERDAM, 2 (UPI). — Nada se sabe aquí acerca de una confesión de contrabando hecha en Río de Janeiro por Egbert Van Emden, Director Técnico de las fábricas de aviones Fokker, según declaró hoy un vocero de la compañía.

Según la policía de Río de Janeiro, Van Emden admitió que durante años había estado introduciendo de contrabando en Brasil repuestos de aviones llevados desde Holanda.

La acusación fue hecha en relación con un "conflicto de opinión" entre la compañía holandesa Fokker y el Ministerio de Aeronáutica de Brasil. Dicho conflicto condujo al cierre de la sucursal que la Fokker tenía en el aeropuerto de Galeao.

En las oficinas de la Fokker se dijo que es posible que Van Emden haya llevado de vez en cuando a Brasil, sin permiso de las autoridades, "alguna caja de tornillos y pernos necesitados con urgencia", pero se negó categóricamente el contrabando en gran escala.

Un funcionario sugirió q' "los rumores sobre un contrabando cuantioso bien pueden haber sido iniciados por grupos interesados en la desaparición de la Fokker en Brasil".

Príncipe del Yemen aprovecha viaje del padre y hace purgas

EL CAIRO 2 (UPI)—El Príncipe heredero del Yemen aprovechando el viaje de su padre a Roma para someterse a tratamiento médico, ha convulsionado al país con una expurgación política mayor, según dicen fuentes diplomáticas competentes.

Yemen es gobernado por el Imman Ahmad, que cuenta 67 años y padece de artritis, su hijo, el príncipe Mohamed Seif Al Islam Al Badr, aprovechó el viaje del Imman a Italia, pocas semanas atrás, para desatar una persecución de los opositores. Añadióse que separó de altas posiciones en la administración y en el ejército a personajes importantes.

APLAUDE LA RAU.—

La República Arabe Unida, con la cual Yemen se unió en federación casi un año atrás, aplaude los actos del príncipe heredero como nuevo amanecer sobre una tierra primitiva.

RAZONES DE LA PURGA.—

Como excusa para la expurgación, el príncipe dijo que los funcionarios expulsados habían obstruído su campaña reformista, que desató poco después de constituirse la federación.

Las dificultades comenzaron una noche, 10 días atrás, cuando un grupo de tribeños revoltosos dominó a los guardias de una de las cuatro verjas de la gran muralla que rodea a la ciudad capital de Sanaa.

SE APODERARON DE ARMAS

Según fuentes yementistas de El Cairo, los tribeños se apoderaron de numerosas armas del ejército.

Las fuerzas de seguridad, bajo el mando de Salkadi Yahaya al Emari, prendieron a varios sospechosos, pero como ello no le satisfaciera, el ejército se las tomó con Emari y procedió a quemarle la casa. Según los informantes, Emari escapó y se refugió entre los tribeños.

INTERVINO EL PRINCIPE.—

Intervino entonces el príncipe heredero, que arengó a las tropas y restableció la paz. A continuación comenzó la campaña de limpieza, que se tradujo en separación de oficiales del ejército, gobernadores provinciales y jefes de la administración.

El Cairo dió todo su apoyo al príncipe, según que éste acentúa el esfuerzo para desarrollar reformas económicas a fin de calmar la intranquilidad política.

Las últimas informaciones dicen que la situación se tranquilizó en Yemen, y que el príncipe controla la situación. El Imman continúa en Roma.

Este documento es propiedad de la Biblioteca Nacional "Miguel Obregón Lizano" del Sistema Nacional de Bibliotecas del Ministerio de Cultura y Juventud, Costa Rica.

Desde la Barra de Prensa

MOCION DE CENSURA CONTRA EL PRESIDENTE ECHANDI

Reformas constitucionales.— Presupuestos para el MOP. —

La sesión parlamentaria de esta tarde posiblemente tenga un desarrollo apasionado.

Del diputado Cordero Croceri se discutirá una proposición concebida en estos términos:

"Con el objeto de que la Asamblea Legislativa siente su más enérgica protesta por las violaciones de que está siendo objeto el territorio nacional por parte de la Guardia Nacional de Somoza y por los registros de que se está haciendo víctima a los ciudadanos sin haberse suspendido las garantías constitucionales por orden del Poder Ejecutivo.

Esta proposición cuenta con numerosos votos favorables, tal vez los suficientes para hacerla prosperar.

De pasar la proposición de Cordero, el Poder Legislativo, estará censurando al Poder Ejecutivo en la persona del Presidente Echandi, sus Ministros y consejeros militares.

REFORMAS CONSTITUCIONALES

Se integraron las tres Comisiones Especiales para estudiar y rendir dictamen sobre tres proyectos de reformas a la Constitución.

Las tres Comisiones están integradas por diputados oposicionistas exclusivamente. Las enmiendas constitucionales se refieren a los siguientes puntos: 1) aumento de magistrados electorales propietarios; 2) no reelección de ex-Presidentes; y 3) dar rentas fijas del presupuesto nacional a la Caja de Seguro Social.

PRESUPUESTO PARA EL MOP

En trámite de primer debate se aprobó una modificación al presupuesto ordinario vigente para financiar el pago de la última quincena de mayo a los trabajadores de Obras Públicas.

Peligra la fa...

Viene de la pág. PRIMERA —

enuérgico, por no decir violento, por medio del cual dice que se opondrá, —a como haya lugar— a ceder o permitir la captación o entubamiento de sus fuentes de agua. Que caso de cualquier pretensión convocará a un cabildo abierto. Tal protesta la endereza contra la Municipalidad de San José, por lo que se ha informado sobre la toma de aguas del citado río "Chiquito".

Como el suceso encierra un caso excepcional, uno de nuestros redactores se constituyó esta mañana en Tres Ríos y logró un interesante reportaje con el Presidente Municipal de aquel cantón, don Hernán Sanabria. Nos dijo:

TRES RIOS ES LA CENICIENTA

—Efectivamente, nuestra posición es definida. Estamos contra la captación o entubamiento de fuentes que nos pertenecen, por parte de otras Corporaciones. Es una decisión firme y absoluta. Y no se piense que hay egoismo de nuestra parte, como lo dijese un munícipe capitalino. Estamos sencillamente resguardando lo que nos pertenece y lo que en estos momentos está bajo nuestra vigilancia y cuidado. Tres Ríos ha venido a ser la "Cenicienta" en esto del agua. La damos en cantidad muy cuantiosa y nada en cambio se nos da".

DAMOS 1000 LITROS POR MINUTO

Si señor periodista, nosotros damos para San José, Curridabat y San Pedro y otras varias poblaciones más de 1000 litros de agua por minuto. Y por ello corremos el peligro de quedarnos sin una gota. En el verano, hubimos de lavar las piedras de los ríos una por una, para conservar limpios los cauces de agua. Pese a este aporte tan importante de agua pura, esas poblaciones que se valen de nosotros, no hacen por ayudarnos en el plan de reforestación que nosotros cumplimos y estamos realizando.

EN PELIGRO LA FAMA DE NUESTRO CAFE

Observe otro punto de especial importancia: Tres Ríos tiene fama mundial por la magnífica calidad del grano de oro de Costa Rica, el café. Y ahora corremos el enorme peligro de que los beneficios que operan en nuestra jurisdicción, dejen de percibir las aguas necesarias para el lavado de esa fruta y así desaparezca la fama tan bien conquistada del café de Tres Ríos. O algo peor, que esos beneficiadores se trasladen a otra jurisdicción y así dejaremos de percibir ingresos muy estimables en concepto de impuestos.

40.000 FANEGAS SE BENEFICIAN EN TRES RIOS

Puede usted apreciar la importancia de los beneficios que operan en jurisdicción de Tres Ríos, con sólo este detalle: se benefician en todo el cantón más de 40.000 fanegas por año. Si a esos beneficios se les succiona sus tomas de agua, la industria del café en todo el cantón recibirá un golpe de muerte.

LO DAMOS TODO Y NO SE NOS DA NADA

Tres Ríos le da agua potable a la capital, a San Pedro, a Curridabat y a muchos otros poblados de menor importancia. En su jurisdicción operan varias plantas hidráulicas que le proporcionan luz y energía eléctrica a otros muchos poblados que no son de su cantón y además, como si fuese poco, en su seno se producen oxígeno, nitrógeno y acetileno, ya que las plantas para tales producciones están aquí instaladas. Y en cambio, en compensación de tantas bondades que ofrece, nada percibe. Sus calles están en muy mal estado; el aspecto higiénico no es muy bueno y la situación social, también da tumbos, por falta de trabajo para muchos hijos del cantón. Somos, le repito, la "Cenicienta" de esta extensa región. Y usted comprenderá que "tanto va el cántaro al agua que al fin éste estalla". Esa es la situación nuestra. Ya estamos cansados de poner la espalda para que se nos recuesten, sin tener nosotros donde apoyarnos de cuando en vez.

CARTAGO SE SUMA AL MOVIMIENTO

Al parecer y según hemos sabido, Cartago se sumará al movimiento de protesta iniciado por nosotros. Parece ser que los ingenieros municipales de San José han manifestado que tomarán agua de dos ríos afluentes del Río Reventado. Estimando los cartagineses que les podrá ocurrir lo que nos está sucediendo ahora a nosotros, han dispuesto adelantarse y protestar de esa anunciada sustracción de sus aguas. Para tratar el asunto esta noche se verificará en la ciudad de Cartago una importante reunión, a la que posiblemente yo concurriré por haberseme invitado. En ella se contemplarán varios extremos de interés en relación con lo dicho por esos ingenieros de San José.

SOLICITUD A OTROS CANTONES

Presentaremos a otros cantones, por medio de sus respectivas municipalidades, una gestión para que intervengan ante sus diputados, sean del color político que sean, para que se aborde por parte de la Asamblea, esto de las aguas de los ríos. Esperamos tener acogida de parte de esas municipalidades y q' nos hayan de dar el apoyo necesario.

En otra oportunidad, terminó diciéndonos el señor Sanabria, les daré más amplios detalles de este serio problema comunal.

Nuestro Redactor Solís Castro agradeció al distinguido entrevistado los interesantes informes que le suministrara.

Acción de la ...

Viene de la Pág. PRIMERA —

a la United Press International, pedirá esta misma semana la convocatoria de una sesión especial del Consejo de la OEA para acusar en ella a los organizadores de la insurrección.

Sin embargo se cree que Nicaragua no pedirá, al menos por el momento, la protección de la OEA contra los invasores, como lo hizo Panamá hace unas semanas.

MANAGUA 2 (UPI)—El gobierno de Luis Somoza informó que alrededor de 100 invasores aerotransportados, que aterrizaron en la zona central de Nicaragua esta semana, se hallan en fuga perseguidos de cerca por las tropas leales.

SOMOZA DICE: DOS GRUPOS INVASORES.

Un comunicado oficial señala que los invasores, que llegaron por aire desde Costa Rica, arribaron en dos grupos: cincuenta de ellos descendieron el domingo cerca de los Molejones, en la Provincia de Chontales y entre 50 y 60 aterrizaron ayer en los Llanos de Olama, en la Provincia de Matagalpa.

HAY PERSECUCION.—

En ambos casos, dice el comunicado, las fuerzas invasoras dispersadas por los aviones de caza leales, que atacaron solo unos minutos después del descenso, son perseguidas ahora por las patrullas leales que llegaron al lugar unas horas más tarde.

EL AVION ESTALLO.—

El anuncio oficial dice que el avión que llevó al grupo de invasores de ayer estalló cuando los aviones nicaragüenses lo ametrallaron a poco de haber descendido, posiblemente porque estaba cargado de municiones.

(En círculos oficiales de San José de Costa Rica se dice que el avión, un C-46 comercial costarricense, se estrelló y se incendió después de haber sido obligado a descender por los aviones de caza nicaragüenses muriendo las 50 o 60 personas que iban a bordo).

NO HABLAN DE BAJAS.—

El comunicado del gobierno nicaragüense no menciona bajas ni indica el número de las fuerzas gubernamentales que combaten los invasores.

VERSION REBELDE.—

(Nota de la Redacción: Sin embargo, círculos de San José q' dicen estar conectados con los rebeldes por medio de la radio, aseguran que el avión sufrió un desperfecto en el tren de aterrizaje cuando descendió. Y que en vista de que aviones somocistas iban a capturarlo, decidieron que marlo. Según las mismas fuentes, ninguno de los tripulantes murió y todos se encuentran en el frente de batalla).

ASEGURA HAY CALMA.—

El secretario de información nicaragüense, Vicente Urcuyo, declaró anoche por teléfono a la United Press International que Managua se hallaba en calma bajo la ley marcial proclamada el sábado por Somoza.

El comunicado dice que la "paz reina en toda Nicaragua" excepto en los dos centros de invasión.

(El líder rebelde Enrique Lacayo Farfán dijo en un mensaje enviado por cablegrama a la United Press International anoche desde San José que ha reclutado más de 420 hombres para apoyar su revuelta contra la dictadura dinástica de Somoza. Lacayo dijo que él y sus partidarios organizaron un movimiento completamente nacional dividido en varios frentes después de agotar todos los medios pacíficos y no quedando otra alternativa sino la penosa de recurrir a la acción armada).

DPTO. DE ESTADO ESPERA

Washington, junio 2 (UPI). El Departamento de Estado declaró hoy que espera que la Organización de Estados Americanos considere la denunciada invasión por aire de Nicaragua.

Por su parte, diplomáticos de la OEA dijeron que el Consejo está listo para reunirse no bien sea convocado. Simplemente aguarda que lo llame a sesión el Embajador nicaragüense Guillermo Sevilla Sacasa.

INDECISOS

Este manifestó que todavía no había decidido cuándo solicitar la intervención de la OEA. en la situación de su país.

Añadió que aguardaba información sobre el lugar de que partieron las tropas invasoras.

E. U. NO SABE NADA

Lincoln White, vocero del Departamento de Estado, manifestó que Estados Unidos no está enterado de ningún pedido de ayuda del gobierno nicaragüense para sofocar la invasión, pero añadió que esperaba que la OEA. tomase cartas en el asunto.

Señaló que el Departamento había recibido información de la Embajada de Estados Unidos en Managua, en el sentido de que dos aeroplanos con fuerzas rebeldes habían invadido el territorio nicaragüense.

AVION AVERIADO

"Se dice que uno de estos aviones se estrelló o resultó averiado al aterrizar", añadió.

Dijo asimismo que el Gobierno norteamericano no tiene confirmación sobre la ubicación del aerodromo" desde el cual los aviones despegaron para ir a Nicaragua.

"Se informa que está tranquila Managua", agregó el funcionario.

AVIONES DESDE COSTA RICA

Ayer el Gobierno nicaragüense dijo que los dos aviones habían llegado desde Costa Rica. El Gobierno costarricense se apresuró a tomar a su cargo la Línea Aérea Costarricense a fin de impedir la repetición de tales vuelos.

Fuentes allegadas a Sevilla Sacasa dijeron que éste cree q' algunos de los invasores son cubanos. De confirmarse esto, sería la segunda vez en menos de dos meses que hay cubanos complicados en una intentona de invasión.

ACUSAN A CUBANOS

Seis semanas atrás, Panamá fue objeto de una invasión por mar de parte de ciudadanos cubanos que partieron de Cuba.

Esta mañana Sevilla Sacasa manifestó a United Press International que la situación en Nicaragua parecía ser de calma. Añadió que había conversado telefónicamente con el Presidente Luis Somoza, quien le comunicó que la invasión, realizada por unas 100 personas, estaba bajo control.

EMBAJADOR TICO HABLA

El Embajador de Costa Rica, Manuel Escalante, declaró haber oído decir que uno de los aeroplanos comenzó su vuelo en Miami, se detuvo en La Habana y continuó de allí a Nicaragua.

GOBIERNO DE ECHANDI PERTURBADO

Escalante expresó que su Gobierno está altamente perturbado por el hecho de que algunas de las fuerzas de invasión hubieran partido de Costa Rica. "A Costa Rica no le gusta complicarse en esa forma con sus vecinos", dijo para añadir que el Presidente Mario Echandi hace todo lo que está en sus manos para controlar cualquier movimiento en Costa Rica contra el vecino nicaragüense.

Por último subrayó que su Gobierno no sentiría preocupación si el órgano de consulta de la OEA es citado para considerar la situación nicaragüense.

ROBLETO DECLARA EN MEXICO.—

MEXICO 2 (UPI)—El doctor Hernán Robleto, exilado nicaragüense declaró hoy que del movimiento insurgente de su país surgirían pronto algunas importantes sorpresas militares.

Del doctor Enrique Lacayo Farfán dijo anoche en Costa Rica que Robleto es miembro de la comisión ejecutiva revolucionaria.

Todas las noticias procedentes de Nicaragua deben ponerse en cuarentena, declaró Robleto, por motivo de la ley marcial prevaleciente, y estoy seguro de que pronto serán reveladas algunas importantes sorpresas militares.

Robleto, periodista también, desmintió de plano que hubiese participación comunista alguna en el movimiento contra Somoza, y afirmó que entre los insurgentes había incluso algunos sacerdotes católicos.

Sería absurdo que aceptásemos una tiranía exótica en reemplazo de una tiranía hecha en nuestro propio país, manifestó. Añadió que el movimiento insurgente era enteramente nicaragüense y que ningún extranjero formaba parte de él.

Algunos de los nuestros pertenecen a las mejores familias del país, expresó, gente considerada muy conservadora y en manera alguna comunistas ni siquiera en el sentido más remoto de la interpretación, y también hay muchos sacerdotes católicos en el movimiento.

Construya para siempre con el famoso

CEMENTO ALSEN

AYER, HOY Y SIEMPRE... ALSEN EL MEJOR!

Distribuidores exclusivos para Costa Rica

CIA. RODRIGUEZ SOLIS

SE MANTIENEN LOS PRECIOS DEL CAFE

Ayer se efectuó en la Bolsa del Café otro de los remates periódicos, para mantener existencias de café en poder de los tostadores.

Se mantuvieron los precios en la subasta pública de ayer. Los precios oscilaron bastante, sin embargo el promedio se sostuvo en 154 colones por quintal, como en el remate anterior.

Se colocaron varios contratos por un total de 3.792 quintales con 92 libras. Y el monto de las operaciones se elevó a la cifra de ₡ 585.722,55.

Aprenda y viva: siga con cuidado la campaña de divulgación contra el cáncer.

Gestionan ven ...

Viene de la Pág. PRIMERA —

dio La Prensa de Managua, el Presidente de esa Cooperativa, don Santiago Delgado, dice: "este año se produjo una disminución apreciable en la exportación de café. Un descenso de 130 mil quintales en relación con la cosecha anterior se ra registrado. Las exportaciones de granos de oro apenas alcanzarán a 380 mil quintales, contra 513 mil quintales del año anterior.

"Esto quiere decir que no se llegará a llenar la cuota exportable de Nicaragua a menos que se autorice la venta de la cuota de retención. La Directiva de la Cooperativa resolvió dirigirse al Presidente de la República y al Ministro de Economía, pidiéndoles autorizar al representante en Washington para introducir oficialmente la solicitud ante la Junta Directiva encargada de la aplicacin del convenio".

Las mismas fuentes expresaron que la gestión citada será planteada en esta capital ante la FEDECAME a fin de que beneficie a las otras naciones miembros de la organización.

Nació para héroe

Los dos cortejeaban a Virginia al mismo tiempo, y los tres formaban amistoso terceto, mas al fin llegó el día en que ella tuvo que decidirse por uno de sus dos galanes.

Lea en SELECCIONES de **junio** un drama de la vida real en que tres vidas volvieron a juntarse años más tarde, y un episodio de heroismo que revivió la vieja amistad. Lea también otros artículos instructivos y amenos de interés permanente y un gran libro condensado. ¡Compre hoy mismo SELECCIONES de **junio**!

MAS DE 26.000 personas leen **Mujer y Hogar** cada semana. 15 años de publicarlo sin interrupción y totalmente por suscrición pagada: **POR ALGO ES!**

Sí señor...

¡QUE NO LE CUENTEN CUENTOS!

¡QUE LE CUENTEN...

con una verdadera National

QUE CUMPLE SUS "BODAS DE DIAMANTE"

Ofreciendo:

LA CAJA REGISTRADORA QUE USTED NECESITA.

Una Ganga!

en precios y condiciones!

Pídanos informes.

J. M. KEITH

KEITH & RAMIREZ

El Caballito — Nuevo negocio establecido en avenida segunda, 50 varas al oeste de la Soda Palace ofrece completo surtido de Hilos - Botones - Cintas - Encajes - Adornos - Ropa para niños - Artículos para la casa etc. - PEPE JIMENEZ M. — El Caballito

Este documento es propiedad de la Biblioteca Nacional "Miguel Obregón Lizano" del Sistema Nacional de Bibliotecas del Ministerio de Cultura y Juventud, Costa Rica.

De Limón.

INTENTARON ASESINAR AL ADMOR. DE LA ADUANA

* *

Es el señor Vieto Price. En el interior de una novela, especialmente acondicionada, se le envió una bomba de tiempo.— Milagrosamente no estalló. El caso lo investigan las autoridades de Limón.—

•

Un intento para asesinar al Administrador de la Aduana de Limón, don Enrique Vieto Price, se llevó a cabo el día de ayer según informes que llegaron al Ministerio de Economía y Hacienda y a la Contaduría Mayor de la República.

Al abrir en la mañana de ayer la correspondencia para la Aduana del puerto del Atlántico en uno de los paquetes encontró el señor Vieto Price una novela dirigida a su nombre, en cuyo interior se había colocado una bomba de tiempo de manera que estallara al abrir el libro.

La bomba constaba de batería eléctrica, conexiones y una cápsula con fulminante y ácido para cegar a la persona que abriera el libro.

Milagrosamente la bomba no estalló. El señor Vieto Price puso inmediatamente la denuncia ante las autoridades de policía de Limón, las que inmediatamente, en vista de la gravedad del caso, iniciaron la investigación correspondiente.

Se tiene la impresión de que el atentado contra la vida del Administrador de la Aduana de Limón se deba a la enérgica campaña que está dirigiendo ese funcionario para terminar con los cuantiosos robos de mercadería que se vienen produciendo.

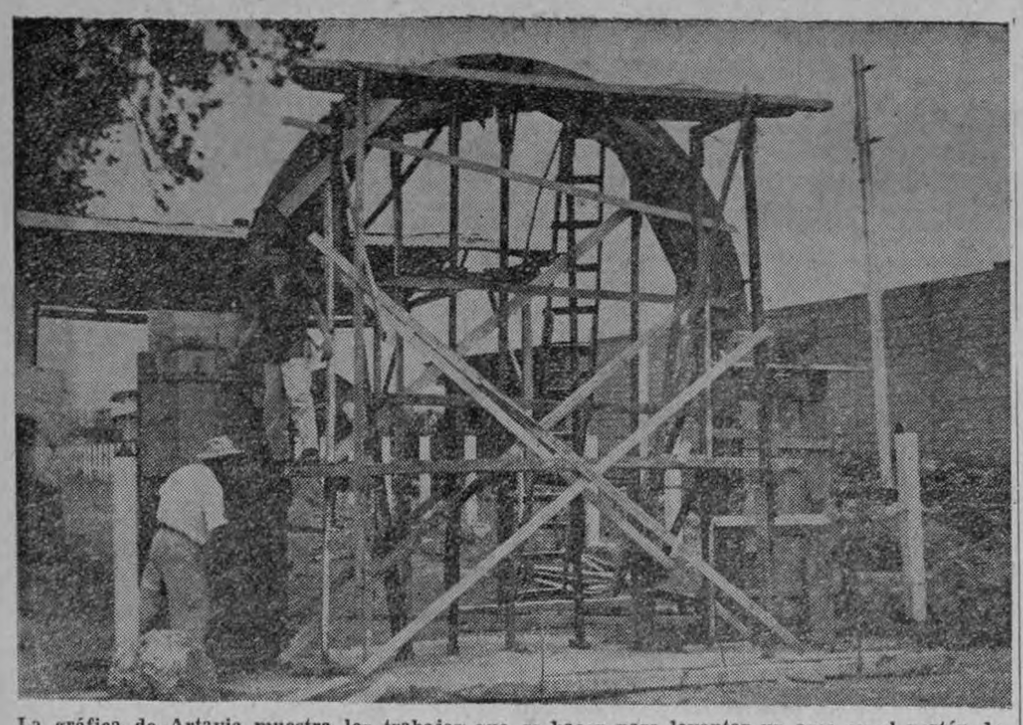

La gráfica de Artavia muestra los trabajos que se hacen para levantar un arco en el portón de entrada del Cementerio Calvo, en esta capital

MEJORAS PARA EL CEMENTERIO CALVO

La gráfica de Artavia da idea exacta de los trabajos de mejoramiento que se vienen realizando en el Cementerio Calvo, de esta capital, es decir, el panteón para gentes pobres.

Hasta la fecha ha sido un rincón abandonado casi. Ahora se ha pensado en embellecerlo un poco. Se ve en la fotografía que reproducimos, los trabajos que se vienen realizando para levantar un marco de cemento, a la entrada de esa morada para gentes pobres fallecidas.

Dentro de algunos días estará terminado, para luego proseguir el arreglo de callejuelas y sepulturas.

ESTAFO A NOMBRE DE LA IGLESIA

El menor de 17 años M.B.C. fue detenido cuando se le sorprendió in fraganti por las autoridades de Radiopatrullas.

Este joven delincuente se dedicaba a estafar, descaradamente, a los vecinos del Barrio Escalante. Descaradamente porque con la mayor frescura el sujeto de marras se dedicaba a pedir dinero a nombre de la Iglesia Santa Teresita.

Engañaba a los buenos vecinos, como también logró engañar al Cura Párroco de Santa Teresita, quien le selló un papel en blanco. Este documento en blanco fue luego "arreglado" por M. B. C., de manera que se le hacía aparecer como un servidor de la Iglesia Santa Teresita.

Cuando las autoridades de Radiopatrullas lo detuvieron ya tenía en sus bolsillos la suma de ₡ 47,00, producto de su abuso de la buena fe del vecindario del Barrio Escalante.

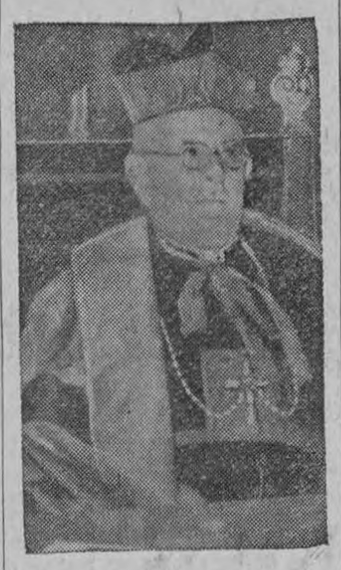

CANCILLER DE LA IGLESIA: Sentado en su escritorio en Ciudad de El Vaticano, en Roma, aparece Santiago Cardenal Capello, de la Argentina, mientras escucha el decreto papal que le nombró Canciller de la Iglesia

Doble castigo a conductores

Por mucho rato los señores M.A.G. y F.S. tendrán que lamentar las consecuencias de la colisión.

Sus vehículos chocaron, una motocicleta y un camión de carga. Del choque F. S. fue necesario trasladarlo al Hospital San Juan de Dios, donde recibió los primeros auxilios por herida y golpes.

Los vehículos sufrieron algún daño de consideración; y pese a tanto mal, el problema fue mayúsculo cuando la autoridad de tránsito comprobó que ninguno de los dos conductores portaban licencia de rueda. Por lo que los resultados del choque son doblemente molestos.

CON FERNANDO CASTRO CASTRO

Es lastimoso estar perdiendo el tiempo contestándole a una persona de sus condiciones pero me veo precisado a hacerlo únicamente por respeto al público lector y para aclarar conceptos de su publicación a las personas que no lo conozcan a Ud., pues a las que lo conocen con eso les basta.

Habla Ud. con los números del "suegro del carnicero": que los honorarios que por ley me corresponden como Albacea de la Sucesión del DUQUE OSSOLIN DE TOPOR llegan a la bonita suma de dos millones de colones, eso lo tiene triste y desvelado es la posición que adoptan los tontos y los envidiosos.

Para que esté tranquilo le hago una proposición: le vendo los honorarios por la mitad de su cálculo y una vez deducidos los impuestos le cederé a la Junta de Educación dos terceras partes. Magnífica oportunidad para ganar dinero sin trabajar, ¿no le parece? Eso sí, debe ser pronto ya que el Boletín Judicial Nº 115 del 25 de mayo, se cita al reo ausente Fernando Castro Castro para que se presente a declarar en la sumaria que se sigue en su contra por delito de estafa y a lo mejor se hace tarde para que acepte el negocio que le propongo.

Como Albacea de la Sucesión del DUQUE OSSOLIN DE TOPOR he tenido que parar en raya a muchos vivos y a más de un pillo; su amigo y colega Norman LEWIS EMANUEL nos legalizó un cheque de $ 50.000 (cincuenta mil dólares) que yo acusé de falso.

He probado ese cargo en toda su amplitud en el juicio que se le sigue en el Juzgado 2º Penal.

En la Junta de interesados para nombrar Albacea mi voto no cuenta, por eso lo que puedo dar por mí, o por caulquier persona hmonorable, por supuesto, que no podría ser Ud.

Rafael A. Arguedas.

Fuerte temblor en la región de Dota

Un fuerte movimiento sísmico sacudió esta madrugada la región de Copey de Dota.

La autoridad de policía local así lo reportó telegráficamente al Ministerio de Gobernación, informando que dichosamente no hay daños de consideración que lamentar.

Exactamente a las tres y cuarto de esta madrugada se produjo el temblor, cuya duración fue de diez segundos, con una intensidad 4, escala de Siebel, con dirección este-oeste.

Descarga del mangle en Cocal

La Municipalidad de Puntarenas ha dirigido nota al Ministerio de Hacienda, con copia para la Compañía Bananera y el Ferrocarril Eléctrico al Pacífico, transcribiendo oficio del Inspector Provincial de Hacienda Fiscal de Puntarenas, en el cual da cuenta de dificultades que afronta su Despacho para vigilar el debido cumplimiento de la orden emanada de la Gobernación de la Provincia, en el sentido de prohibir la descarga de mangle en Las Playitas.

La gestión ante el Ministerio de Hacienda tiene por objeto el que se otorgue permiso para que tal descarga se haga en el muelle del Cocal.

10 muertos y 15 heridos al explotar un camión con gas

POTTSVILLE, Pensilvania, 2 (UPI) — Un camión-tanque cargado con gas propano, que se incendió al embestirle por la trasera otro camión que llevaba un remolque, hizo explosión y lanzó a bomberos y curiosos a centenares de metros de distancia.

El médico Forense Dr. Henry Wagner, dijo que hay un total conocido de 10 muertos y un mínimo de 15 heridos. Fragmentos de algunos cadáveres habían quedado diseminados en una gran extensión de terreno.

El camión con remolque patinó al tratar de aminorar la velocidad y se precipitó contra la trasera del camión-tanque, del cual surgieron llamas inmediatamente. El conductor del camión causante del accidente logró alejar a éste del incendiado, y los choferes de dos autobuses escolares, que llevaban un total de 85 niños aceleraron la velocidad y se pusieron a salvo de la explosión.

11 muertos y 9 heridos por accidente en Perú

LIMA, 2 (UPI). — Once personas murieron y nueve quedaron gravemente heridas al caer un camión en el Río Rimac cerca de la localidad de Chicla, a unos 110 kilómetros al este de Lima.

El accidente se debió a una falla de los frenos en momentos en que el camión bajaba una pendiente en la carretera central a gran velocidad.

Entre los muertos figuran tres mujeres.

El camión conducía 20 pasajeros desde los pueblos de La Sierra Central, aparte de cinco mil kilos de productos alimenticios.

Gestionan materiales para arreglo de calles de Tibás

La Junta Cantonal de Caminos de Tibás se presentó esta mañana al MOP, a objeto de gestionar colaboración para el arreglo de calles y caminos en ese Cantón. Herradora captó a los miembros de dicha Junta con el Ministro, cuando le dan referencias del caso, a nuestro Redactor.—

Con el propósito de obtener ayuda del Ministerio de Obras Públicas en el arreglo de las calles del vecino Cantón de Tibás, visitaron esta mañana al Ministro Ing. don Espíritu Salas, los integrantes de la Junta Cantonal de Caminos Vecinales de dicho cantón señores don Antonio Acevedo Ujueta, Presidente; don José Manuel Vega Ch., Fiscal; don Celedonio Azofeifa Víquez, Ejecutivo Municipal y el Contratista don Carlos Guilá Borrasé.

Solicitaron del Ministro colaboración inmediata para la realización de varios trabajos y sobre todo, autorización oficial para extraer de los Tajos del Virilla una regular cantidad de "ripio" o "lastre", labor ésta que cumplirá el contratista señor Guilá Borrasé.

El Ing. Salas los atendió con toda gentileza y a más de ofrecerles la inmediata colaboración del Ministerio, los autorizó para obtener el material que desean extraer de los tajos del Virilla, labor ésta que pagará la propia Junta.

De acuerdo con estos datos, podemos adelantar que las calles y los caminos adyacentes del céntrico Cantón de Tibás, serán dentro de poco debidamente atendidos y acondicionados. Como se verá, la Junta Cantonal de Caminos está muy empeñada en ello.

La Pan American colabora con los scouts de Costa Rica

La Compañía de Aviación P. A. A. está cooperando con la Asociación de Scouts de Costa Rica, ha transportado todo el material de publicidad para el IV Camporee Centroamericano.

Es el interés de P. A. A. que la realización del IV Camporee sea un éxito rotundo, realmente es de ensalzar este digno gesto de P. A. A. ya que la responsabilidad de este evento no es sólo de la Asociación de Scouts de Costa Rica.

Queremos felicitar a P. A. A. por esta cooperación para los Boy Scouts de Costa Rica.

NO SE TRATA DE MI, DICE DON ALVARO VALVERDE

Con motivo de un accidente de tránsito, se dijo que el ciudadano Alvaro Valverde, chofer del M. O. P. era el conductor del vehículo accidentado, en Puntarenas. Se presentó a nuestra Redacción el señor Alvaro Valverde Acuña, quien trabaja en el Departamento de Ingeniería Residencial Zona 1º de Obras Públicas, a pedirnos decir: no se trata de mi persona. Pienso que quien haya originado tal suceso sea otra persona de mi mismo nombre y apellido, un ciudadano a quien apodan "Tiazona" y que es chofer del Departamento de Ingeniería Residencial Zona 4º.

Deseo aclarar esta información, para evitar malos entendidos por la similitud de nombres y apellidos.

Industriales contra importaciones de sustitutos de la madera a Costa Rica

6 de los industriales madereros más importantes del país, los señores Marcos Carazo Struck, Jesús Mesén Q., Sigifredo Vargas, Milton Madriz, Enrique Valle y Roderico Rovira, se han dirigido al Ministerio de Economía y Hacienda haciéndole presente la honda preocupación que tienen con motivo de las ilimitadas importaciones que el país ha venido realizando de sustitutos de la madera.

Desean los industriales saber concretamente a cuánto ascienden las importaciones de sustitutos de la madera, para que se observe que la cantidad de divisas que se invierte en esas importaciones es de señalada importancia para la economía del país.

Los madereros han venido considerando el grave problema que significa para su industria la importación ilimitada de los sustitutos, y solicitan al Ministro de Economía y Hacienda que dé a conocer su opinión acerca del asunto.

El Ministerio ha transcrito la comunicación de los madereros a la Dirección General de Economía a fin de que se realice un estudio detallado acerca de las importaciones de sustitutos de madera hechas últimamente.

Este documento es propiedad de la Biblioteca Nacional "Miguel Obregón Lizano" del Sistema Nacional de Bibliotecas del Ministerio de Cultura y Juventud, Costa Rica.

MUEREN 73 EN NICARAGUA...

Viene de la pág. PRIMERA-A—

EN CAÑO BRAVO

Se informó a buen temprano que en el Caño Bravo, cerca de Colorado, había sido vista una lancha sospechosa transportando varios hombres de uniformes hacia el San Juan. El Ministerio de Seguridad advirtió sobre el caso que ningún reporte de las autoridades destacadas en esa zona se refería a ello y que posiblemente era otro de los tantos rumores circulantes.

SOBRE EL RIO CUREÑA

También se señaló el movimiento de personas sospechosas en la margen derecha del río Cureña — ubicado en un valle anchuroso entre los ríos San Carlos y Sarapiquí, —avanzando hacia las inmediaciones del San Juan. Las autoridades no informaron nada al respecto y advirtieron antes esta nueva versión que bien podían ser campesinos de la región en sus faenas agrícolas.

HABLA EL MINISTRO VARGAS GENE

El Ministro de Gobernación con recargo de Seguridad, don Joaquín Vargas Gené, informó esta mañana a LA PRENSA LIBRE que la Guardia Civil no ha practicado registros en casas de ciudadanos nicaragüenses residentes en San José. La Guardia Civil — dijo el Ministro, — no está para registrar domicilios ni perseguir a nadie sino paha defender a los costarricenses.

EL CASO DE DON NICOLAS MORALES

El Coronel Alfonso Monge, Director General de la Guardia Civil, adviritió que la residencia de don Nicolás Morales no había sido violada. Se le llamó por orden del Coronel Lisímaco Azofeifa debido a que se dijo que un M-1 que había sido robado en el Resguardo, con suficiente parque, le había sido vendido al señor Morales. El Resguardo lo que quería era recuperar el arma, dijo Monge, y no provocó registros.

SE MANTIENE LO DE GUERRA

El Ministro Vargas Gené señaló con posterioridad a la conversación con el Coronel Monge, que la prohibición de vuelos para la empresa de Aerolíneas Nacionales se mantendrá hasta que no se realice una investigación detallada del por qué unidades en vuelo de esa compañía intervinieron en la revolución de Nicaragua.

COMPROMISOS PARA TRANSPORTAR CARNE

El Capitán Manuel Enrique Guerra tenía para estos días varios compromisos para transportar carne a Miami y otros puntos del Caribe. En una solicitud formulada ante el Ministro Vargas para que reconsiderara la prohibición de vuelos para sus aeronaves así lo manifestó.

CORONEL ARIAS FUE LLAMADO

Con respecto a la noticia que circuló ayer de que una patrulla de la Guardia Nacional había penetrado hasta La Cruz violando el territorio costarricense, el Estado Mayor tomó en la tarde la determinación de llamar inmediatamente al Teniente Cor. Alvaro Arias Gutiérrez, Comandante de los Destacamentos de Frontera, para que explicara el caso.

RUMOR FALSO

El Cor. Arias informó que ninguna fuerza nicaragüense había violado el territorio nacional y menos penetrado hasta La Cruz. Arias regresó de nuevo a la frontera a las tres de la madrugada después de conferenciar largo rato con el Secretario de la Comandancia en Jefe Coronel Sergio Fernández.

NO MAS VUELOS

Se dijo también esta mañana que el gobierno había decidido que no volaran más los aviones de Seguridad Pública sobre la propia frontera, para evitar algún error lamentable debido al acantonamiento de fuerzas nicaragüenses en aquellos largos lares y el estado de nervios en q' los soldados puedan estar. No obstante la avioneta de Seguridad seguirá volando hacia Los Chiles y Upala.

UN INFORME EXTENSO

Seguridad Pública había anunciado en la mañana la entrega a la prensa de un extenso informe rendido por el Coronel Arias y el Coronel Salazar —este último destacado en Liberia—, pero a la una de la tarde aún no se había entregado el documento para los vespertinos de la capital.

MINISTRO REUNIDO CON MILITARES

A las 9.30 horas el Ministro de Gobernación con recargo de Seguridad, don Joaquín Vargas Gené, se reunió con el Director General de la Guardia Civil, Coronel Alfonso Monge, y con el Secretario de la Comendancia en Jefe, Cor. Sergio Fernández. El Ministro fue enterado de los reportes matutinos y otros detalles de la vigilancia que fuerzas costarricenses mantienen en la divisoria con Nicaragua.

480 HOMBRES OFRECE EL CORONEL VARGAS A ECHANDI

El Coronel Fernando Vargas Coronado (retirado) remitió esta mañana un telegrama al Sr. Presidente de la República en que le dice textualmente: "Si se comprueba invasión de Nicaragua a Costa Rica me pongo a su orden con 480 hombres debidamente entrenados. Apartado Nº 944 - San José".

LOS ALZADOS TIENEN DOS CAPELLANES CATOLICOS

Se confirmó plenamente por medio de los voceros de la revolución que los alzados cuentan con capellanes católicos ni caragüenses. La Radio Rebelde insistió sobre el punto y los voceros en San José lo ratificaron.

NUEVA VERSION SOBRE EL AVION DE AEROLINEAS

Fuentes insospechables de la revolución advirtieron esta mañana que el piloto Rivas Gómez, el copiloto León y los tripulantes y pasajeros del C-46 de Aerolíneas que se incendió en Matagalpa están a salvo. Rivas se había hecho el propósito de incendiar el avión tan pronto tocara tierra de Nicaragua y lo consiguió antes de que los P-51 de la FAN lo ametrallaran. El avión sufrió desperfectos en el tren de aterrizaje al descender. En el referido avión iban varios costarricenses entre ellos un muchacho de apellido Malé, vecino de Escazú. La Radio Rebelde dice que todos ellos están sanos y salvos al lado del ejército revolucionario en las selvas de Matagalpa y Santo Tomás.

LACAYO FARFAN EN EMBAJADA DE VENEZUELA

Supimos hoy que el líder del Movimiento Rebelde, Dr. Lacayo Farfán, quien vivía en la residencia del Gral. Carlos Pasos, se trasladó a la Embajada de Venezuela, como "huésped" y amigo del señor Embajador venezolano.

NICAS RESIDENTES SE OFRECEN

Hoy en horas de la mañana numerosos nicaragüenses residentes en Costa Rica comenzaron a visitar las casas de los jefes de la oposición ofreciéndose como voluntarios para engrosar las filas revolucionarias. Destácanse entre éstos a una serie de estudiantes que radican en nuestro país, así como representantes de grupos de trabajadores del sur del país. Algunos de ellos ofrecen dinero para reforzar económicamente la iniciada revolución.

COMIENZA LA VENTA DE BONOS.—

En horas de la noche de hoy serán puestos en circulación bonos del "Movimiento de Liberación Nicaragüense" por valor de varios millones de colones. Tienen varias leyendas q' dicen: "Colecta de la Libertad". "Encontrar en la muerte la gloria y gritar al morir... Libertad". "Por una Patria Libre Contribuya a la Lucha contra la Opresión".

LOS QUE IBAN EN EL AVION.—

Según últimas noticias procedentes de Nicaragua, el avión que conducía a bordo 50 hombres, fue incendiado después de haber desembarcado aquéllos sanos y salvos. Se nos ha informado que al avión costarricense se le averió el tren de aterrizaje por lo cual no pudo alzar vuelo, procediendo a incendiarlo los ocupantes de acuerdo con órdenes previas.

Los jefes revolucionarios que iban a bordo del citado avión, son Rivas Gómez (Comandante de la Fuerza Aérea Insurgente), Napoleón Ubilla Baca, (Primer Comandante Militar) e Ingeniero Ronald Abaunza.

De los que pilotearan el avión, tres eran costarricenses.

LA AVIONETA ROBADA EN LIMON.—

Muy curiosa resultaba la misión de la avioneta robada en Limón por Carlos Ulloa Arauz compañero de Rivas Gómez en otros intentos en contra de los Somoza. Este exilado nica, esperaría a Rivas Gómez en un lugar determinado de Costa Rica tan pronto aquél regresase en el avión de Aerolíneas y lo dejase en La Sabana. Ambos se dirigirían, entonces, al frente de batalla. Rivas Gómez, al no poder despegar tuvo que quedarse enmontañado, ignorándose si se halla ya en Nicaragua o todavía en algún lugar de nuestro país.

REBELDE HABLO POR RADIO REBELDE.—

Desde la Radio Rebelde, en su última retransmisión, habló a los radio-escuchas César Augusto Noguera, uno de los exilados nicas que arribó la semana pasada en las dos avionetas al aeropuerto de Chacarita. Atacó duramente al régimen de los Somoza, debiendo destacar que bajo el mandato de ellos fue a estudiar tácticas militares a la Escuela Militar del Perú.

CIERTOS EXTRANJEROS NO APOYAN HUELGA.—

Personas llegadas ayer a Costa Rica procedentes de Nicaragua, dicen que la huelga se porcita hacia el cine.

neral está cogiendo gran auge. Los únicos que permanecen con los comercios abiertos son extranjeros de origen asiático.

GUARNICION DEL EJERCITO UNESE A REVOLUCIONARIOS.—

En fuentes de la oposición trascendió hoy a las doce del día, que la guarnición del ejército tachista en Telica —Departamento de León— se han sumado a la revolución con sus correspondientes pertrechos de guerra.

COMUNICADO DE LA POLICIA.—

MANAGUA 2 (Por radiotelefono)— El país se mantiene sometido a la limitación de las garantías constitucionales y la Dirección General de Policía de Managua emitió un comunicado conminando a los ciudadanos a que eviten sumarse a la huelga.

HABLA EL GENERAL SOMOZA.—

MANAGUA 2 (Por radiotelefono).—"Siempre he sido un fiel servidor de mi patria y para servirla he puesto mi vida enteramente al servicio de la Constitución y Leyes de la República", dijo el general Anastasio Somoza Debayle, Director de la Guardia Nacional.

Refiriéndose al movimiento subversivo, dijo: "Ante el estado de angustia, ante la situación de pánico con que los enemigos de la paz habían sumido al pueblo; y ante la rebelión de los que decían representar al pueblo en unos comités cívicos, fue necesario preservar al pueblo en su tranquilidad decretando el Estado de Sitio".

LA PRENSA OFICIALISTA.

Los periódicos oficiales de hoy no conceden mayor espacio a las noticias de la rebelión, consignando en cambio, amplias crónicas sobre deportes, belleza y otros asuntos. "Novedades", "La Hora" y "La Prensa Gráfica" salieron como de costumbre, con amplia información sobre sucesos diversos del exterior, pero no se refieren a la invasión. Como es sabido, están suspendidas las garantías.

MAS DE 150 HOMBRES DESDE FRONTERA HONDUREÑA.—

SAN SALVADOR 2.—Sin confirmación, circuló hoy la noticia que recogieron los boletines de la radio, de que una fuerza de unos ciento cincuenta hombres avanza desde puntos cercanos a la frontera de Honduras hacia el interior de Nicaragua, para unirse a los rebeldes.

INTERNADOS EN LA MONTAÑA.—

Los revolucionarios se hallan internados en la montaña. Hay varios grupos en las selvas de las cabeceras del río Coco o Segovia. Contingentes de la Guardia Nacional realizan actividades de limpieza en una vasta área.

PEINAN LAS MONTAÑAS.—

Aviones de la FAN (Fuerza Aérea Nicaragüense) han estado muy activos, tanto ayer como hoy, en toda el área de la frontera, habiendo intensificado sus incursiones en los departamentos de Las Segovias, en busca de rebeldes.

ATACADOS CUARTELES POR LOS REVOLUCIONARIOS.—

(Ultima hora).—Radio Rebelde en la transmisión de esta tarde, entre otras cosas dijo:

—En el frente número 3 q' está internado en las montañas del Noroeste, ayer en la madrugada atacó los cuarteles de Santo Tomás y La Libertad, habiendo barrido casi la totalidad de dichas guarniciones, capturando dos ametralladoras y 35 rifles. De los capturados a seis se les dejó en libertad y cinco se incorporaron a las fuerzas revolucionarias. En Santo Tomás había 18 guardias nacionales y 15 en La Libertad.

Fueron cogidos desprevenidos y al parecer ignoraban q' hubiera fuerzas insurgentes venidas del exterior para derrocar a los Somoza.

Esta operación fue realizada por el Dr. Pedro Joaquín Chamorro, en el frente de Santo Tomás. Y por el Comandante de columna Ingeniero Luis Cardenal.

Las fuerzas revolucionarias tuvieron TRES BAJAS Y CINCO HERIDOS, mientras que las fuerzas del gobierno tuvieron DIECISEIS MUERTOS Y OCHO HERIDOS.

ATACADO PUEBLO DE MATIGUAS.—

Frente número 4—Este frente que es el más importante del Cuartel General, donde opera Napoleón Ubilla Baca, el Primer Comandante y Jefe de las Fuerzas Expedicionarias y Víctor Manuel Rivas Gómez, de la Fuerza Aérea Revolucionaria, atacó con éxito el pueblo de Matiguás donde un destacamento de 30 guardias nacionales fueron derrotados, habiendo huído la mayoría y dejando sus equipos abandonados, que fueron incautados por la fuerza revolucionaria.

COMBATES EN UN CASERIO

FRENTE Nº 2 — Este frente está comandado por el agricultor y Liberal-Independiente Hernán Argüello Argüello quien desde hace días se enmontañó con 80 hombres armados de escopetas, fusiles, pistolas, machetes, etc. Estos reportaron al cuartel general de las montañas de Muy Muy que realizaron un combate en un caserío que no identificaron con 12 guardias nacionales q' constituían un resguardo de hacienda.

Hubo 5 bajas de la GN y 3 heridos de los comandados por Argüello.

Aquí también se distinguió el arrojado agricultor José Salinas Salazar, furibundo enemigo de los Somoza.

El Frente Nº 1 del Atlántico, no reportó nada.

En esta refriega hubo un poco de lucha y fue serio el combate porque las tropas de Somoza quisieron salir al paso del avión de Aerolíneas Nacionales, que sirvió para transportar los últimos revolucionarios y que según partes inexactos de la Guardia Nacional había sido derribado habiendo muerto todos sus ocupantes, lo cual no fue cierto.

El encuentro entre el Frente Nº 4 y las fuerzas de los Somoza tuvo lugar en un sitio montañoso donde el Capitán Ubilla atacó el flanco Norte en una estrecha garganta llamada "El Pizote" habiendo embotellado dicho estrecho paso, y cogiéndolo por la retaguardia, Rivas Gómez. Hubo 20 bajas de parte del gobierno y ni una de los revolucionarios.

Es digno de mencionarse la valiente actuación de Marco Tulio León, uno de los copilotos de nacionalidad costarricense q' se fugó con Rivas Gómez en el avión de Aerolíneas Nacionales. Este fue uno de los más serios reveses para la Guardia Nacional, no obstante que según los prisioneros todos pertenecen a las fuerzas regulares.

PRIMEROS MUERTOS.—

SAN JOSE, Costa Rica 2 — (UPI)—Un boletín dado aquí por los revolucionarios nicaragüenses informa que un batallón de 300 hombres, al mando de Hernán Argüello de León, libró combate con la Guardia Nacional nicaragüense en la zona de Telica.

El boletín dice que la Guardia perdió cincuenta hombres y que revolucionarios tuvieron 23 muertos.

DETIENEN A OTRO SATIRO

Las autoridades de Radiopatrullas detuvieron y enviaron a la Tercera Compañía a otro sátiro, que intentó contra la integridad de un menor de solamente dos años de edad.

Resulta que la señora C.F.D. se quejó de la desaparición del menorcito F.F.D., de dos años de edad. Las autoridades de Radiopatrullas, al recibir la queja, de inmediato comenzaron a vigilar el sector, en busca del niño perdido.

Luego de algún rato, las citadas autoridades lograron divisar a un sujeto sospechoso O. C.C., quien, en esos momentos, se llevaba con engaños al menor.

SEÑORES HACENDADOS

Acabamos de recibir nueva remesa de los

CAMIONES

DODGE-DIESEL

de construcción inglesa. Construidos para no fallar, en 2½ - 3½ y 4½ toneladas.

GONZALO CALDERON E. Ltda.

Calle del Pacífico.

¿Necesita Ud. un trabajo tipográfico RAPIDO y BONITO? Llame a la IMPRENTA BORRASE. Teléfonos 4008 ó 2287, 100 varas al Sur del Banco de Costa Rica y le enviaremos a nuestro agente.

Este documento es propiedad de la Biblioteca Nacional "Miguel Obregón Lizano" del Sistema Nacional de Bibliotecas del Ministerio de Cultura y Juventud, Costa Rica.

TEATRO NACIONAL

Jean de Samper

Hoy Martes 2 de Junio
INAUGURACION TEMPORADA de INVIERNO 1959

Orquesta Sinfónica Nacional

CARLOS ENRIQUE VARGAS
Director

FAITH de MARCHENA
Pianista

JEAN DE SAMPER
Flautista

PETER PFESTERER
Violinista

— PROGRAMA: —

PRIMERA PARTE

OBERTURA (Festival Académico) ..... Brahms.
CONCIERTO Nº 5 "Brandeburgo" ..... J. S. Bach
para piano, violín, flauta y cuerdas.

SEGUNDA PARTE

SINFONIA Nº 7 (Op. 92) ..... L. van Beethoven

— PRECIOS: —

Asiento a Palco, Butaca o Luneta ..... ₡ 8.25
Palco de Galería ..... ₡ 5.25
Galería General ..... ₡ 2.25
Estudiantes con Carnet, en Plateas, mitad de precio.

AUTOMOVILISTA:—Los niños pueden arriesgarse, usted no. Sea prudente cuando esté manejando.

Ex-miembros en una exposición

Viene de la Pág. PRIMERA —

Guadalupe, 30 de mayo de 1959

Los abajo firmantes, ex-miembros de la Corporación Municipal de Goicoechea, habiendo seguido con gran interés el curso de las publicaciones efectuadas en relación con la mala calidad del agua de la cañería del Cantón, se permiten hacer del conocimiento público los siguientes puntos de vista:

1º)—Conscientes de nuestro deber para con la comunidad cuyos intereses nos tocó administrar durante cuatro años y medio, y ante la gravedad que podría llegar a tener el problema, llamamos en varias oportunidades a los señores regidores de la actual municipalidad, sin distingos partidaristas, sin egoísmos ni resentimientos, solamente pensando en el bien comunal, para hacerles ver las dificultades técnicas y financieras que podrían presentarse en la operación de la nueva cañería.

2º)—Tenemos en nuestro poder copia fotostática en la cual el Ministerio de Salubridad Pública, con fecha 19 de junio de 1958, entre otras cosas dice:

"Puede, por consiguiente, ... considerarse que la planta puede operar adecuadamente, siempre que la operación se efectúe siguiendo las normas establecidas para esta clase de procesos".

3º)—Que la contaminación de la cañería se debió a la falta de reactivos químicos, ya que la actual Corporación Municipal durante más o menos 2 meses, dio a la población agua simplemente filtrada sin tratamiento alguno.

4º)—Que todos los inconvenientes por los que atraviesa la Municipalidad actual, y las deficiencias técnicas y económicas, en su oportunidad los hicimos de conocimiento del público y de los señores regidores actuales.

5º)—Que no se puede culpar a los munícipes actuales del ... grave problema del agua, ya que ellos siempre estuvieron de acuerdo con nuestros puntos de vista.

6º)—Por razones que no vale la pena mencionar detalladamente en esta oportunidad, pero que fueron de conocimiento público, la Municipalidad actual no está capacitada financieramente para tratar el agua tal como lo indican los Ministerios de Salubridad y Obras Públicas.

7º)—El esfuerzo, tanto del Gobierno como de la Municipalidad anteriores, se dirigió a la construcción de una planta de tratamiento de agua y su total red de distribución, ya que las fuentes abastecedoras de la planta habían ya sido construidas por la administración Ulate.

8º)—Que nuestro esfuerzo estuvo encaminado a dar agua potable a un costo que, si de momento era lógico considerar alto, tenía el fin de capacitar financieramente a la Municipalidad, para operar la planta y además, una vez conocido con exactitud el costo de operación, pedir al Supremo Gobierno con la colaboración del Municipio nuevas fuentes con más caudal y menos contaminación, lo que, lógicamente, traería por consecuencia la baja de dichas tarifas.

9º)—Por el conocimiento que tenemos del problema, nos permitimos manifestar que estamos perfectamente identificados con el Dr. Francisco Vargas Vargas y la Municipalidad, en el sentido de que es necesario localizar nuevas fuentes de mejores condiciones que las actuales.

10º)—Es importante que quede clara nuestra posición ante el grave problema de la falta de agua en Montes de Oca. Cuando la Municipalidad de ese Cantón solicitó a la de Goicoechea el suministro de agua, hicimos las gestiones del caso para dejar solucionado de una vez, el problema de ellos y el nuestro. En nuestro poder tenemos copia de la carta que, con fecha 19 de enero de 1959, el diputado Daniel Oduber Quirós envió al señor Ministro de Obras Públicas, y también contestación a la misma de fecha 3 de febrero de 1959.

11º)—Que por estar en contacto con los actuales Munícipes, sabemos la preocupación de ellos por solucionar pronta y efectivamente esta situación.

12º)—Que el diputado Oduber Quirós, con el respaldo de la totalidad de los miembros de la Honorable Asamblea Legislativa, consiguió el millón de colones que en su oportunidad había pedido al Ministerio de Economía y Hacienda y el 20 de mayo ppdo.; al ser aprobada la ampliación al proyecto del Poder Ejecutivo, que solicitaba únicamente la suma de ₡ 650.000.

13º)—Estamos perfectamente seguros que la partida antes dicha es imprescindible para la compra de los accesorios y materiales de las nuevas fuentes, de conformidad con los estudios del Ministerio de Obras Públicas.

14º)—Que consideramos necesario que las tantas veces traídas y llevadas fuentes de abastecimiento, sean localizadas por el Ministerio de Obras Públicas, el de Salubridad Pública y el Ingeniero Municipal.

15º)—Que esperamos haber dejado bien clara nuestra posición, y aprovechamos la oportunidad para agradecer al Poder Ejecutivo, Asamblea Legislativa, Juntas Progresistas, Dr. Francisco Vargas Vargas, y a todos y cada uno de los vecinos, el deseo de que nuestro Cantón realmente tenga lo que por derecho propio y por justicia merece: AGUA POTABLE.

Harry Arrieta Quesada
Oscar Montealegre Gutiérrez
Trinidad Montero González
Antonio Jiménez Lobo
Guillermo Ortiz Fernández
Benjamín Gutiérrez Blanco
Enrique Yzaguirre Moya
Manuel Quirós Rojas

Vinicio Porras Araya

Se reúnen ...

Viene de la Pág. PRIMERA —

de Comercio, Industrias, Ganadería y Agricultura.

Los representantes de las citadas organizaciones gremiales se proponen hacer un examen a fondo de la forma general en que nuestro país se prepara prácticamente para la proyectada integración económica de las naciones del istmo centroamericano.

Sabemos que de esta reunión y de otras próximas, saldrán recomendaciones concretas que se plantearan en la futura sesión de Ministros de Economía y Hacienda de los gobiernos de la América Central.

CENTER CITY

3 .... ₡ 1.25 7 y 9 .... ₡ 1.50

EL CASO DE UNA ADOLESCENTE

— HOY NO HAY SHOW —

Por un error se anunció espectáculo — de misterio y variedad pero no se presentará hoy por fuerza mayor.

Teatro REFORMA
7 y 9 ——— ₡ 1.25
YO EL AVENTURERO
por Tony Aguilar a colores.

ARANJUEZ
8 p. m. ——— ₡ 1.50
EL CASO DE UNA ADOLESCENTE
Martha Mijares - Farrell

REX

¡El drama más impresionante!
SUSAN HAYWARD
GANADORA DEL "OSCAR" POR SU GENIAL ACTUACION en
LA QUE NO QUERIA MORIR

3 - 6.45 y 9 ₡ 3.00

RAVENTOS

¡¡EXITO!! — 3-7-9 ₡ 2.00 — ¡¡EXITO!!
UNA ENCANTADORA COMEDIA INGLESA con DIRK BOGARDE - MURIEL PAVLOW - DONALD SINDEN y ANNE HEYWOOD en bellísimos colores

ANIMO DOCTOR

LUX

¡¡HOY!! — 6.45 y 9 ₡ 1.50
Una obra maestra del mago del suspenso Alfred Hitchcock con el gran actor JAMES STEWART — la hermosísima KIM NOVAK y la encantadora BARBARA BEL GEDDES en perfecta VISTAVISION y colores

VERTIGO

CAPITOLIO
7 y 8.45 ——— ₡ 1.50
VICTOR MATURE, valiente y temerario con la bella ELAINE STEWART en Cinemascope
RUTA DE TEMERARIOS

ADELA
7 y 8.45 ——— ₡ 1.50
VICTOR McLAGLEN en otra gloriosa y emocionante caracterización - Cinemascope
COMPLOT MACABRO

GUADALUPE
8 ——— ₡ 1.50
BURT LANCASTER y JEAN PETERS en la apasionante historia de AMOR y odio en colores
APACHE

HISPANO
8 ——— ₡ 1.50
Robert Mitchum - Olivia de Havilland - Frank Sinatra - Gloria Grahame - Broderick Crawford
No serás un extraño

REINA
8 ——— ₡ 1.50
La divina GINA LOLLOBRIGIDA con Jane Claude Pascal y Raymond Pellegrin, en:
El gran juego

KEITH
7 y 9 ——— ₡ 1.00
Ramón Gay y Rosita Arenas en la detectivesca historia
Las aventuras de Carlos Lacroix

PROXIMO VIERNES GRAN CINE REX: LA EPICA HISTORIA CON EL DESASTRE QUE CONMOVIO AL MUNDO!! UNA OBRA MAESTRA DEL CINE INGLES DE SOBRECOGEDOR RALISMO. ¡VEAN...

LA ULTIMA NOCHE DEL "TITANIC"

¿Necesita Ud. un trabajo tipográfico RAPIDO y NITIDO? Llame a la IMPRENTA BORRASE. Teléfonos 4008 ó 2287. — 100 varas al Sur del Banco de Costa Rica y le enviaremos a nuestro agente.

NIGHT CLUB BALMORAL

HOY — MARTES — HOY

Otro Grandioso Show

Virginia López

LOLA DE ESPAÑA

y su Trío cautivan al público con la gracia de sus interpretaciones.
OTRA NOCHE DE DELIRIO!

UNICA!! SENSACIONAL!!

Como homenaje del Balmoral al pueblo de Costa Rica, y a fin de que todos puedan ver a tan exquisita cantante,

se rebajan en un 50% los precios de entrada.

ADEMAS:

TRIO LOS RUISEÑORES
Tres voces inolvidables

RESERVE SU MESA PERSONALMENTE

MAY DUPON

ENGLISH MOVIES

VARIEDADES
The Law And Jake Wade

LIBANO
White Savage

COLISEO
Curse Of The Demond

ROXY
Reprisal

COLON
Tribute To A Bad Man

ZAIDA
Hot Summer Night

CASTRO
The Sheepman

CINEMA MENDOZA
Tarzan's Fight For Life

ANUNCIAMOS DOS ACONTECIMIENTOS SOLEMNES "Y DIOS CREO A LA MUJER" por Brigitte Bardot y "MOMPTI" por ROMMY SCHEIDER. — Esté atento a éstos dos títulos! BATIRAN TODOS LOS RECORDS EXISTENTES HABIDOS Y POR HABER!

— HOY, MARTES, 2 DE JUNIO DE 1959

Luis Mariano y Paquita Rico

cantan y encantan, en una opereta de color, música y besos!!

PALACE
A las 3-7-9 ——— ₡ 2.00

IDEAL
A las 6-8 ——— ₡ 2.00

CALIFORNIA
(Exclusivo y elegante)
A las 4-6-8 ——— ₡ 2.00

¡¡EN PLENO TROPICO, EN EL CALOR DEL CARIBE, SURGE UN ESPECTACULO CUAJADO DE CANCIONES Y PLENO DE AVENTURA!!

DISTRIBUIDORA HISPANO MEXICANA presenta dos astros ídolos

en la maravilla en COLORES, bajo el ardiente título de

"JAMAICA"

VARIEDADES
A las 3-7-9 ——— ₡ 200
Robert Taylor
EL TESORO DEL AHORCADO

LIBANO
A las 7-9 ——— ₡ 1.25
María Montez, en:
LA SALVAJE BLANCA

ROXY
6.45 y 9.15 ——— ₡ 4.00
REPRESALIA y VIRGINIA LOPEZ

ZAIDA
A las 8 ——— ₡ 1.25
NOCHE CANDENTE

CINEMA
A las 7-9 ——— ₡ 1.25
TARZAN LUCHA POR SU VIDA

MODERNO
A las 3-7-9 ——— ₡ 1.50
Arturo de Córdoba, en:
EL HOMBRE QUE ME GUSTA

COLISEO
A las 3-7-9 ——— ₡ 2.00
Dana Andrews, en:
UNA CITA CON EL DIABLO

COLON
A las 6.30-8.30 ——— ₡ 1.25
SER MALO FUE SU DESTINO

CASTRO
A las 7.30 ——— ₡ 1.00
RASTO DE SANGRE

RIO
A las 8 ——— ₡ 1.50
SABRAS QUE TE QUIERO

ROXY

HOY a las 3 a ₡ 1.25 en colores
Guy Madison en: "REPRESALIA"

BALMORAL

ESTA NOCHE A LAS 7 y 9 a ₡ 4.00 — DELIRANTES PRESENTACIONES DE LA VOZ DE LA TERNURA

VIRGINIA LOPEZ Y SU TRIO!

con MAY DUPON ☆ LOLA DE ESPAÑA ☆ LOS RUISEÑORES

¡EL MAS GRANDIOSO ESPECTACULO DE SUPREMA CATEGORIA! Y EN LA PANTALLA EN TECHNICOLOR

GUY MADISON en "REPRESALIA"

PROXIMO SABADO ESTRENO RESONANTES "EL NIETO DEL ZORRO"

Este documento es propiedad de la Biblioteca Nacional "Miguel Obregón Lizano" del Sistema Nacional de Bibliotecas del Ministerio de Cultura y Juventud, Costa Rica.